EDICION DE 12 PAGINAS
OFICINAS: AGUSTINAS 1269
TELEFONOS:
ADMINISTRACION
Inglés 3114, Nacional 77
CASILLA 81-D
REDACCION
Inglés 3113

LA NACION

PRECIO: 10 CENTAVOS
NUMERO ATRASADO: 20 CENTAVOS
SUSCRIPCIONES:
Por un año: $ 25. — Por seis meses: $ 14
Por 3 meses: $ 8.—Por 1 año extranjero: $ 50

Año III
Santiago de Chile, Sábado 15 de Marzo de 1919
Núm. 790

El brillante robado

El señor Escartepont, el excelente abogado de D... tan conocido por sus insuperables hazañas gastronómicas como por su fina interpretación de los textos de las leyes, se dirigía aquella mañana a la pequeña aldea de Coves, donde su presencia era requerida por un intrincado asunto de límites en las propiedades de dos vecinos. El mismo conducía su pequeño automóvil, y como el aparato funcionaba admirablemente, el señor Escartepont mostraba una expresión alegre y placiente. Su enorme abdomen se balanceaba siguiendo los movimientos desacompasados del carruaje. El camino parecíale el de la gloria, pues sin dificultad la máquina hacía treinta kilómetros por hora.

De pronto distinguió en el camino la sombra alargada de unos brazos abiertos, y en seguida al hombre que los alargaba haciéndole señas de que se detuviese. El señor Escartepont algo inquieto por las trazas y el porte del individuo, apretó los frenos maquinalmente y se detuvo. Quiso volver los frenos rápidamente, pero, en su aturdimiento, maniobró de tal suerte que el motor hizo explosión. Y el señor Escartepont sintió que por la frente le corría un sudor frío, pues poseía un espíritu romántico dado a imaginarse las escenas más tristes.

El caminante acercóse respetuosamente. Tenía todas las apariencias de un bandido terrible y siniestro. Sin embargo, el tono de su voz era dulce.

—Disculpe, señor, si le interrumpo en esta forma su paso. Será cuestión de dos minutos a penas. Me he permitido hacerlo para ofrecerle esta sortija por la módica suma de cinco francos.

Y sacó de uno de sus bolsillos un anillo de oro con un magnífico solitario. Entre sus dedos nudosos y sucios la piedra brillaba como un astro.

—Cinco francos. Es regalada. Por otra parte yo realizo un excelente negocio cediéndosela en ese precio irrisorio. Yo no puedo usarla, la robé anoche; y como usted comprenderá, no puedo ofrecerla en ninguna joyería de la ciudad. Y, además, no tengo mucho aspecto que digamos, de ser poseedor de gemas de ese valor... Y como hace tiempo que he perdido la costumbre de usar alhajas, y como, además, tengo un hambre de perro flaco...

El señor Escartepont permanecía silencioso, estaba hipnotizado por las facetas del brillante.

—Es inútil insistir—observó el desconocido—en que la posesión de esta alhaja no puede comprometer a usted en lo más mínimo. Ni siquiera tiene necesidad de venderla. Puede usted hacer un regalo y quedar muy bien... ¡Cinco francos! ¿Está dicho?

El abogado hizo memoria de algunos artículos del Código aplicables al caso, recorrió el camino con una mirada circular y, tendiendo la mano derecha metió la izquierda en el bolsillo del chaleco. Pero advirtió que no poseía más que una moneda de oro.

—¡Es una torpeza!—díjose a sí mismo—pagar diez francos por una cosa que me ofrecen por cinco.

Y en tanto se decidía, oyó al desconocido que murmuraba:

—¡Demonios! ¡La Policía!

Esta exclamación le detuvo, volvió la vista y vió a dos gendarmes que avanzaban al trote largo de sus cabalgaduras. Enrojeció, saltó hacia un costado y bruscamente tomó al bandido por detrás y le paralizó los brazos.

—¿Qué hace usted?—dijo el hombre.

—¡Ya lo verás!—respondió el señor Escartepont en un tono heroico y con cierta expresión de ironía.

Y dirigiéndose a los gendarmes:

—¡Apuraos! ¡Ya no puedo! ¡Las cadenas!... ¡Es un ladrón!

La llegada a la gendarmería de Coves fué sensacional. A la entrada del caserío, el sustituto de D..., dos colegas del señor Escartepont, y otras personalidades citadas para tomar parte en la cuestión de los linderos, aguardaban con impaciencia la llegada del abogado. Se quedaron estupefactos cuando le vieron aproximarse, triunfante, precediendo a los gendarmes, entre los cuales marchaba el bandido atadas las manos, con aire indiferente y tardo andar.

El señor Escartepont explicó lo sucedido con toda modestia y en pocas palabras:

—¡En el camino, este sujeto ha osado detenerme para ofrecerme en venta una alhaja admirable que ha robado anoche! Sin titubear, salté, me eché sobre él y tras una breve lucha, pude dominarle hasta que llegaron los gendarmes. Perdonad señor sustituto, que os haya traído, bien involuntariamente por cierto, este trabajo extraordinario.

Las manos se tendieron hacia el señor Escartepont y estrecharon las suyas con entusiasmo.

—Por otra parte, me alegro de que estéis presente... Podéis hacer un interrogatorio sumario, ¿no es cierto?

El sustituto hizo un signo de aquiescencia y, ya en el interior de la gendarmería, se dispuso todo para levantar el sumario con las formalidades que la justicia requiere.

No tengo inconveniente ninguno —dijo el preso—en someterme a un primer interrogatorio, pero con una condición: que todos esos señores asistan al acto y me den sus nombres.

Nadie se opuso, sobre todo teniendo en cuenta que de esa manera podrían escuchar sin violencia las declaraciones del criminal.

Cuando todos estuvieron en sus sitios, dijo el bandido:

—Me preguntaréis mi nombre, apodos, profesión y domicilio. He aquí mis papeles, que contienen a ese respecto cuantos datos necesitáis; pero antes, ¿quiere usted decirme, señor (volviéndose hacia el abogado), por qué me ha hecho prender? Y ustedes, señores (dirigiéndose a los gendarmes), ¿por qué me han puesto las cadenas?... ¡Ustedes (dirigiéndose a todos los presentes), son testigos de que he sido arrestado—debido a la denuncia de este caballero, que se ha echado sobre mí—por estos señores que me han puesto las cadenas y que me han paseado por el pueblo en la forma que se conduce a los malhechores más peligrosos!

—¿Y el anillo?—interrumpió el señor Escartepont sonriendo.

—¿Qué anillo?—respondió el pícaro.

—¡El que usted ha robado!

—Señores, todos son testigos, una vez más, de que este caballero me acusa de haber robado una alhaja... Ahora, señor sustituto, si lo tenéis a bien, examinad mis papeles; ellos os dirán que me llamo Pedro Brezin, que vivo en la calle Rivoli, número 30, en París, y que soy representante de la casa X, con las mercaderías que veréis.

Y sacó de su bolsillo y puso sobre la mesa un puñado de relucientes piedras.

—Imitan perfectamente el brillante y son accesibles por su precio a todos los bolsillos, cinco francos nada más. Gano dos en cada piedra, lo que, sin ser excesivo, me permite un rendimiento diario de cien a ciento cincuenta francos. Señor sustituto, sírvase ponerme en libertad y hacer que se haga un acta en la que conste que depongo contra este caballero por haber hecho una demanda calumniosa. Si me he permitido tomar vuestros nombres (a los demás circunstantes), es para apelar a vuestro testimonio próximamente. Mi detención se ha realizado en circunstancias de excepcional publicidad y he debido hacer resaltar tales circunstancias, a fin de que sean eficaces en la acción civil que por daños y perjuicios iniciaré en contra de mis denunciantes.

—¡Pero, señor!... ¡Señor!—objetó M. Escartepont sofocado.—Usted me dijo... usted me dijo...

—¡He dicho!... ¡He dicho!... He dicho lo que se me antojó decir—replicó secamente el sujeto. —Hay que ponerse al nivel de nuestra época que es muy complicada. Y para vender con facilidad mis alhajas debo apelar a los buenos sentimientos de la burguesía... ¡No hay que tener tantos escrúpulos!... ¡Es el secreto de mi fortuna! ¡Servidor de ustedes, señores!

Y pasó altivo y dignamente por delante de los gendarmes, que estuvieron por presentarle las armas...

Enrique Kistemaeckers.

Refugio contra bombardeos en un dormitorio

EN UNA HABITACION DE HAYANGUE, LORENA, SE ENCONTRO ESTE CURIOSO "DUG-OUT" INSTALADO ALLI POR LOS ALEMANES.

EL REFUGIO SOLO TIENE CAPACIDAD PARA ALBERGAR A UNA PERSONA.

Shirley Mason

ARTISTA CINEMATOGRAFICA, QUE HA CREADO LA PELICULA "JEM OF THE OLD ROCK"

La República federal y la Liga de Naciones

PI Y MARGALL Y WILSON

De "El Liberal" de Madrid

Las utopías de ayer van siendo realidades. Los disputados sueños de ideales en prácticas soluciones se convierten. ¡Cuántas veces lo dijo don Francisco Pi y Margall, el motejado de visionario! Y hoy con qué gozo vería caer tronos y levantarse nacionalidades. Al alcance de la mano está la realización de la que parecía la más grande de las utopías, el más fantástico e irrealizable de los sueños: la Federación o la Liga de Naciones, para constituir un verdadero Estado internacional o entre Estados, con un Tribunal para dirimir las querellas de unos Estados con otros Estados, de unas naciones con otras naciones, y con su Poder Ejecutivo, su ejército y su escuadra, que hagan firmes los acuerdos del tribunal arbitral.

No es nuevo el deseo, antes es muy antiguo el ideal. En el Congreso de Viena, reunido en 1814, un siglo antes de la guerra que agoniza, ya se pensó en crear un poder internacional que evitara las guerras; nació de aquel Congreso la Cuádruple Alianza, que fué azote de los pueblos y contra la libertad, que no contra la guerra ejerció su maléfica, aborrecible acción. Los hombres de 1848 volvieron a plantear la utopía. Los heroicos esfuerzos fueron vanos.

Nuestros precursores, apóstoles y semidioses; los grandes hombres de la Democracia republicana española, por la Federación de las naciones iberas, de las latinas y de todo el mundo civilizado suspiraron. Castelar escribió hermosos artículos y pronunció divinos discursos, ya en favor de los judíos, que ahora recobrarán su Jerusalén y levantarán el templo de Salomón, ya en defensa de la Federación de las naciones latinas. Salmerón elevó el derecho a principio universal y pugnó con su filosófica, imponderable palabra a darle realidad internacional. Pi y Margall, pulcro, conciso, puro y elegante como un velero, defendió la escala lógica de la autonomías; armónica entelequia, síntesis perfecta por la que se ascendía de las libertades del ciudadano y los derechos del hombre (autonomía individual) a la municipal, del pacto de los Municipios autónomos a la región o nacionalidad autónoma, del pacto de las nacionalidades autónomas a la nación autónoma también y de la alianza, del pacto de naciones a la Federación de todas ellas o a la creación de la Liga de Naciones, en formación hoy.

El triunfo ha tardado menos de lo que suponían Castelar, Salmerón, Pi y Margall, Benol, Gala, Garrido, Súñer, Estévanez...

Don Nicolás Estévanez murió en Agosto de 1914, y en aquel mes histórico escribió en "El País" artículos que entonces hicieron reír a nuestros hombres prácticos, realistas y que son hoy profecías. En esos artículos, escritos antes de la primera batalla del Marne, afirmaba Estévanez que la guerra concluiría con las dinastía reinantes en Austria Hungría y Alemania, y con la conversión de Estados Unidos, de Repúblicas federales de esos Imperior. La realidad da más de lo que pidió la fantasía. Repúblicas son ya Hungría, el país de los yugoeslavos; la Bosnia, del sublime Juan Huss, y los tchecoeslovacos, y República es Austria y República es Bulgaria, y Repúblicas serán pronto los reinos alemanes, incluso Prusia. Pero hay algo más, y esa realidad inverosímil hasta para aquellos videntes, es la revolución social de Rusia y la conversión en Repúblicas de las nacionalidades sujetas al Imperio zarista. Ya han caído los Hapsburgos, ya ha dimitido el Kaiser, ya se ha rendido Constantinopla.

La Federación de naciones libres, para formar las Repúblicas federales de Rusia, de Alemania, de la gran Serbia, de Bohemia, de Austria, de Hungría ya no es un sueño; ahora es una solución.

La República y la Federación triunfan, y con ellas triunfa el socialismo. La democracia social republicana federal triunfa en todo el mundo. Saludemos su advenimiento y procuremos completarlo.

Pi y Margall, que defendió el derecho de filipinos y cubanos a su libertad, quiso que España concediera de grado, espontánea y libremente, la libertad a los filipinos y su representación en Cortes, y la manumisión de frailes y militares, y la independencia a los cubanos. Se le hizo blanco de cuchufletas imbéciles y de calumnias indignas, y lo que no se concedió de grado hubo que soportarlo a la fuerza.

Y Pi y Margall, que vió sin pasión que los Estados Unidos ayudaron a los cubanos y censuró que conquistaran Puerto Rico, excitó a la República norteamericana a intervenir en Europa para dar libertad a hombres y a nacionalidades. Wilson ha oído la voz de Pi y Margall. Wilson y los estadistas ingleses quieren la Liga de las Naciones.

No temamos que se convierta en otra Santa Alianza. La combatirían las mismas democracias vencedoras. No lo tememos. Austria, Hungría, los yugoeslavos, los tcheco eslovacos, los polacos y, por de contado, los rusos tienen derecho a darse el Gobierno que quieran. Se han libertado de sendas tiranías; a la hora de libertad no han de ser tiranizados esos pueblos. Los japoneses sobran ya en Rusia. Y no hay que hablar de excesos revolucionarios. Las revoluciones inglesa y francesa los cometieron. En la guerra de secesión los hubo.

Tenemos confianza en la democracia republicana social triunfante. Nadie osará, sin atraer el rayo revolucionario, torcerla, y menos sojuzgarla.

INSTITUTO SAN MARTIN

San Martín 67. Teléfono Inglés 213. Los exámenes son válidos y se rinden en el establecimiento. Sistema concéntrico. Humanidades, preparatorias y kindergarten. Recibe alumnos internos, medio-pupilos y externos. Idiomas extranjeros obligatorios desde las preparatorias. El establecimiento cuenta en los cursos de humanidades con un escogido cuerpo de profesores de Estado, conocidos por su competencia y seriedad como examinadores universitarios. Las preparatorias están regentadas por sacerdotes y normalistas. Kindergarten, dirigido por la misma profesora de años anteriores. Los alumnos de preparatorias quedan, en sólo dos años preparados para primer año de humanidades. Unico colegio que prepara por su cuenta durante las vacaciones, a sus alumnos, cuando tienen ramos atrasados. Facilidades para internos de provincias. Matrícula abierta. Clases principian 17 de Marzo. x-1213-15-C.

ESCENAS DE LA POST---GUERRA

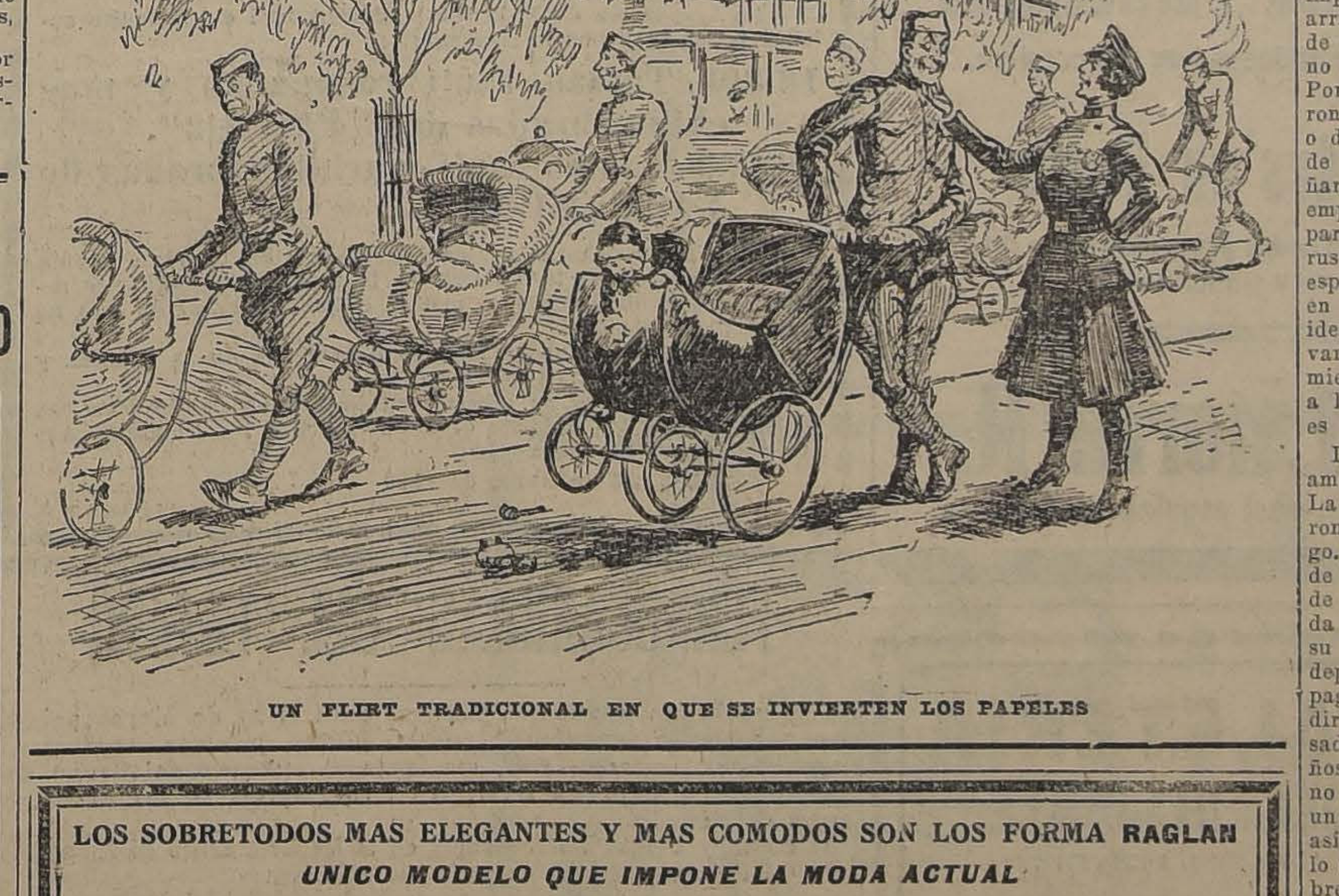

UN FLIRT TRADICIONAL EN QUE SE INVIERTEN LOS PAPELES

LOS SOBRETODOS MAS ELEGANTES Y MAS COMODOS SON LOS FORMA RAGLAN
UNICO MODELO QUE IMPONE LA MODA ACTUAL
Extenso y variado surtido de la renombrada marca
SOBRETODOS "PICCADILLY"
Ofrece la Sastrería G. RUDDOFF, 138 - Estado - 138

Un aterrizaje atrevido

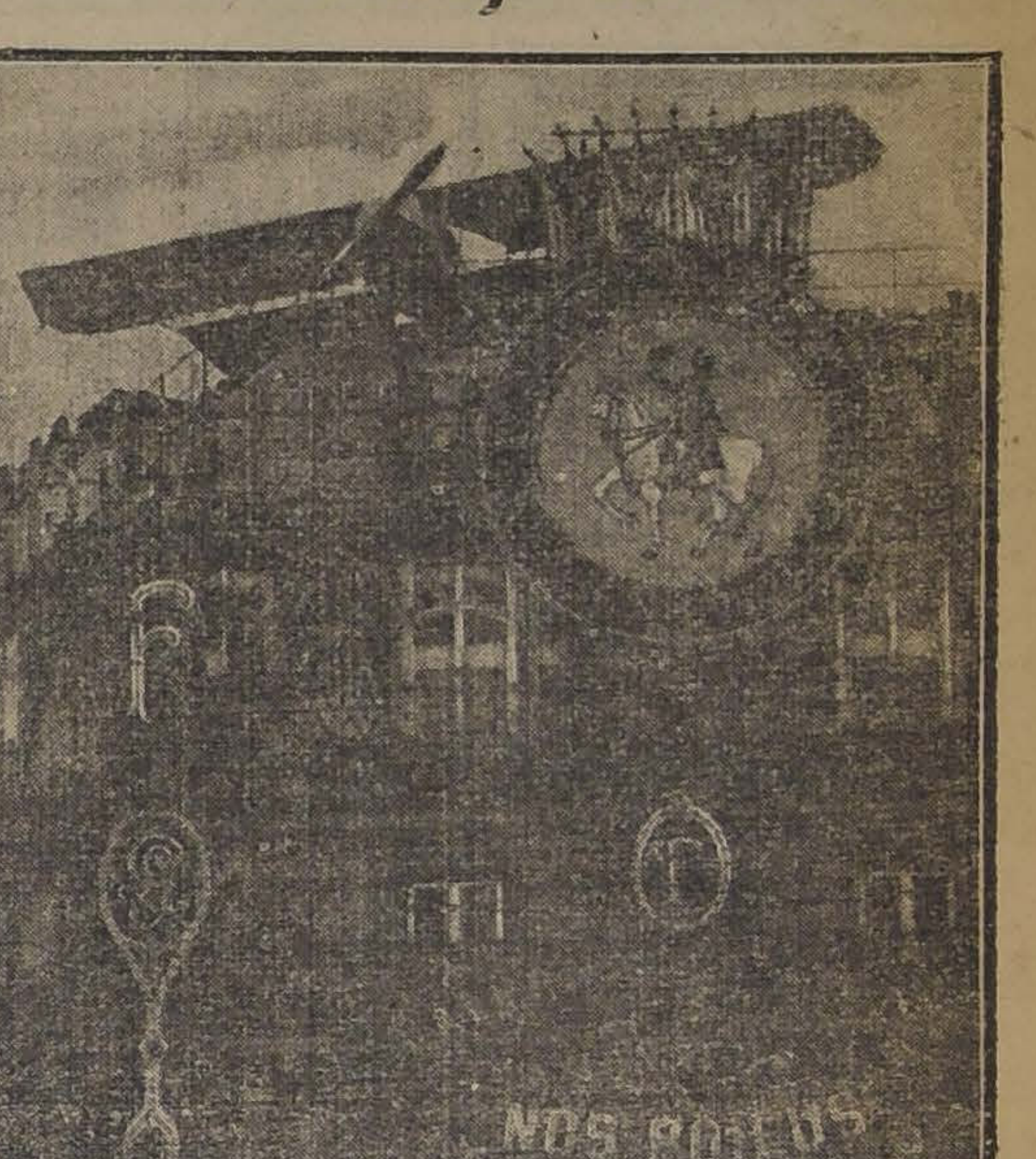

EN NUESTRO SERVICIO TELEGRAFICO DIMOS A CONOCER EN SU OPORTUNIDAD LA ARRIESGADA HAZAÑA ACOMETIDA POR EL AVIADOR FRANCES JULES VEDRINES, QUIEN ATERRIZO EN UN ENTARIMADO DE 30 YARDAS DE LARGO POR 12 DE ANCHO EN EL TECHO DE LOS ALMACENES LAFAYETTE, DE PARIS. AHORA OFRECEMOS A NUESTROS LECTORES LA PRIMERA INFORMACION GRAFICA SOBRE TAN IMPRESIONANTE PRUEBA.

Las solteronas y el amor

El problema sentimental de las solteronas, es tan irresoluble, como el de la cuadratura del círculo.

En las jornadas del amor, las solteras encuentran una posada, que es el novio. Si el noviazgo va bien, la soltera se casa y la posada se hace hogar.

Si el hogar se deshace por la viudez, la viuda puede permanecer en el descanso, o puede proseguir la marcha, buscando una segunda posada, el segundo esposo. ¿Pero y la solterona? ¿Cuándo descansa, cómo y dónde?

La jornada sentimental de la solterona, no tiene término ni fin. La solterona es el Ashverus, el Judío errante del amor. ¿Cómo hacer el camino ella sola, sin práctica ni guía, a través del boscaje, del engaño, de las malezas de la humillación, de los senderos infinitos de la ansiedad?

Los sentimientos de la solterona, recuerdan a los hijos de Perraut, extraviados en el bosque. Si no surge con el encanto el hada madrina, les cogerá la noche y serán devorados por los lobos...

En las jornadas del amor, igual da una solterona pobre que una rica. La misma incertidumbre, iguales congojas apesadumbran a esas pensionistas que pasean sus treinta y tantos años de jamonas, con un gabán peludo, un sombrero arreglado en casa y un manguito espantosamente calvo, que a esas crepusculares de automóviles que exhiben sus costosas pieles su gran sombrero plumeado y su manchón de cuatro martas. Unas y otras se delatan por el grandor de sus ojeras, por su ensimismamientos y por sus ojos pensativos... Son espíritus mancos, almas cojas, vidas truncadas por el hacha sentimental.

¿A qué podremos atribuir la soledad sentimental de las solteronas? Una frase de la Rochefoucauld en sus "reflexiones morales", nos ha llamado la atención sobre este punto. La frase dice así:—"El orgullo no quiere deber y el amor propio no quiere pagar". El encastillamiento, la autonomía sentimental de las solteronas, ¿no será algo de esto? La solterona es una soltera impenitente. Si de soltera hubiese arriado el estandarte de sus gustos, de su carácter, de sus ambiciones, no fuera solterona probablemente. Por tanto en la soltera que es solterona hay indicios de una firmeza o de una obstinación; en todo caso, de un carácter, de un ideal. Desdeñaron la "áurea mediocritas" del empleado, del militar, del escritor, para seguir soñando con el príncipe ruso que nunca viene. Volvieron las espaldas al amor real para seguir en su avatar interminable de amor idealista. Renunciaron a todas las vanidades del noviazgo y del casamiento por continuar siendo fieles a la vanidad de las vanidades que es la vanidad de sí mismas.

La soltera, cuando se casa por amor, realiza enteramente sus ideales La solterona, cuando sigue solterona es porque su ideal pasó de largo. En la frase del duque, amigo de madama Lafayette, el orgullo de la solterona, no quiere deber nada a su humillación social; pero su amor propio de autónoma, de independiente, de idealista, no quiere pagar nada a la confesión. Jamás dirá una solterona que no se ha casado porque el hombre de sus sueños no la buscó. Dirá siempre que no se casa porque el matrimonio es un dogal, o por que ella está bien así, o porque los hombres son esto o lo otro; todo menos decir que el hombre de sus sueños no la miró a la cara siquiera; todo antes de confesar el fracaso de su ambición o de su idealismo.

Otro aspecto sentimental de las solteronas, el de su soledad espiritual, ofrece carácteres curiosísimos. La carga de nuestras pasiones es tan pesada que es difícil llevarla sin ayuda. Unas veces, el Cirineo se llama amor; otras se llama ciencia o arte; otra sed de riquezas y de fama. Los seres que están huérfanos de estas cosas, salen del siglo y van al claustro, o salen de la vida natural y ruedan a los bajos fondos de los "ex hombres".

¿Cómo las solteronas, forzosa o voluntariamente excluídas del amor y en general poco incluídas en ciencias y artes, mantienen una vida natural, sin buscar refugio en el claustro ni caer en el abismo de los bajos fondos? ¿Qué Cirineo que ni es amor ni ciencia, ni arte, ni misticismo, ni depravación, ayuda a estas mujeres a llevar su cruz pasional? Prescindimos en estas observaciones, de aquellos tipos literarios, como la "Tití" de "La Reliquia" o como la Comendadora de Alarcón, no se refieren a las solteronas naturales sino a las maniáticas. Nosotros procuramos observar las solteronas, que ni por sus trajes, ni por su conversación, ni por sus modos, acusan excentricidades o extravagancias. Nos referimos a las solteronas que vemos por ahí todos los días; a las que viven en familia o solas, de su trabajo o del de los suyos, con escasez o con holgura, en coche o a pie. Esta legión de desencantadas, ¿en dónde se refugia sentimentalmente? Puesto que no tiene amores ¿con quién compartirá su amor? Refugiados en sí mismas, son Cirineos de sí mismas; y de ahí su encastillamiento, su intransigencia, su rigidez, su vanidad; de ahí que se encuentren con la frase de Rochefoucauld, entre la espada y la pared—:"El orgullo no quiere deber, pero el amor propio no quiere pagar"—.¿Qué hacer cuando su orgullo de mujeres les habla de humillación de solteronas, si su amor propio de solteronas las arrastra a ser ecos de sí mismas, refugios de sí mismas, Cirineos de sí mismas?

Cristóbal de Castillejo en su "Sermón de amores" llama a las solteronas a capítulo, acusándolas de egoístas y, de incapaces del "servicio humano". El cargo del donoso poeta, tal vez oculta entre la sátira un sollozo. La mayoría de las solteronas, no se excluyeron del servicio humano por egoismo, sino por cortas de talla... sentimental. Para el "servicio humano" se precisan cualidades de flexibilidades, y renovación de intercambio espiritual de agilidades, y de cultivos interiores propios y hasta deseosos de mutualismo. Es que las solteronas encastilladas en sí mismas, intransigentes, impenitentes y relapsas, no rehacen su mundo sentimental convirtiéndolo en cárcel de amor como la que maravillosamente cantara Diego de San Pedro.

¿Por qué no quitan llaves de prejuicios y cerrojos de vanidad, saliendo de sus torres de marfil, de sus ambiciones, de la angustiosa y mortal espera de ese príncipe ruso que nunca viene?

Se dirá que intentamos abatir el penacho romántico de las solteronas. Responderemos que el romanticismo, no se vincula en el penacho, sino en el corazón. Cuando en el corazón se troncha el amor, se ha tronchado el mejor capullo del rosal... Y el amor es el penacho más romántico...

Pero las solteronas a pesar de todo se obstinan en sus soliloquios y en su apartamiento. Quieren poner en su divisa la de la vieja guardia napoleónica—:"La guardia muere, pero no se rinde"

CRISTOBAL DE CASTRO.

OSCAR BEZANILLA
DENTISTA
Antisepsia completa. Trabajos rápidos, sólidos, modernos. Hora fija. Plaza Yungay, Libertad 666.

"DEJAD DE BEBER DIEZ DIAS Y CONTAD EL DINERO EN VUESTRO BOLSILLO".

NOGAL COMPLETAMENTE SECO

hasta 16 pulgadas de ancho tiene disponible 300,000 pies a precios fuera de competencia la

BARRACA Y FABRICA "IBERIA" MATUCANA 745 entre San Pablo y Rosas :: Fco. García Paz.

DEFUNCION

Ha fallecido doña

ELVIRA TUÑON TELLEZ

Sus restos serán conducidos al Cementerio General hoy 15 del presente, a las 16 horas, desde su casa habitación, Av. Irarrázaval N.o 2921.

LA FAMILIA

DEFUNCION

Ha fallecido la señora

GLAFIRA MARDONES DE CONTRERAS

Sus restos serán sepultados hoy privadamente en el Cementerio General.

LA FAMILIA.

DEFUNCION

Habiendo fallecido la señora doña

ESCOLASTICA LIRA DE LIRA

Sus restos serán sepultados hoy privadamente.

EMPRESA

FORLIVESI

de Pompas Fúnebres

UNICA EN TODO CHILE

El sólo nombre de esta acreditada Empresa es una garantía para el público.

Se trasladó a calle

COMPAÑIA 1037-1041

Edificio Arzobispal, entre Plaza de Armas y Bandera

TELEFONO INGLES 377

Juan Forlivesi

Nota.— Esta casa no tiene sucursales ni pertenece a ninguna Sociedad Anónima.

La Central

POMPAS FUNEBRES

Empresa notamente chilena reconocida ya por el público como la más seria e importante del país.

Dirección:

Merced esq. San Antonio

(Frente a Daube). Teléfono 595

Atiende personalmente el gerente.

CARLOS VALENZUELA SILVA

POMPAS FÚNEBRES

LA SANTIAGO

SAN DIEGO 15, TELEF. 2653.
SUCURSAL: ARTURO PRAT Esq. Av. MATTA. TELEF. 6105

Servicios desde 35 á $ 3,000. Ataúd y carroza blanca desde 10 pesos. Urnas metálicas y maderas finas.

Servicios nocturnos sin recargo.

RICARDO GAMBOA VIVAR

POMPAS FÚNEBRES

Empresa Zenteno

Delicias 2584, casi esquina Molina (cuatro cuadras Estación Central)

TELEFONO INGLES 524

Nuestros servicios son presentados en forma insuperable y a los precios más bajos. Sin recargo hacemos todos los trámites de sepultación. Atiende personalmente.

CARLOS ZENTENO LOYOLA

FUERA DE COMPARACION!

PROXIMAMENTE GRAN SORTEO EN DINERO EFECTIVO

Queremos que usted se imponga de estos precios

$ 1.00	El kilo de rico Arroz de Primera calidad.
1.00	El kilo de Azúcar granulada blanca
1.25	El kilo de Azúcar pancito
1.60	Tres kilos de Harina Flor primera
0.40	Tres kilos Harina Flor segunda
0.30	Tres kilos frejoles burritos nuevos
0.25	Tres kilos Frejoles bayos chicos
0.40	Tres kilos Garbanzos
0.75	Tres kilos Lentejas
0.25	Dos kilos sal blanca
0.25	El kilo Soda
2.75	El 1|2 kilo de rico té a granel
0.50	Caja Sardina en Aceite, 200 gramos
0.45	El kilo Semilla Cáñamo
1.00	El kilo ricas Galletas frescas
0.80	Lata Duraznos partidos
5.20	Botella del rico Aceite de Oliva marca GELLONA
3.00	Los 460 gramos Chocolate MENIER
1.10	El kilo Bacalao noruego
0.50	Lata Arvejitas
0.50	El kilo Ciruelas secas

Garantizamos la buena calidad de nuestra mercadería

GELLONA Hnos

Puente - 540 - Puente

Frente al Correo Central

Las mercaderías son puestas en su domicilio, empaquetadas con esmero.

Reparto a todos los barrios de la Capital.

PROXIMAMENTE GRAN SORTEO EN DINERO EFECTIVO

FUNDICION TORRETTI

San Ignacio N.o 500, Santiago

OFRECE PARA ENTREGA INMEDIATA

Planchas acero del N.o 10, o sean 3.56 m|m. de espesor, a $ 1.75 m|c. el kilo.

Planchas acero N.o 20x3'x6', a $ 1.20 m|c. el kilo.

23-C

Préstamos con Bancos

Me encargo de la contratación de

Préstamos Hipotecarios

con la Caja Hipotecaria y demás Bancos, a largo plazo, al interés del 6, 7 y 8 por ciento sobre garantía de propiedades urbanas y fundos, anticipando fondos.

Préstamos con Particulares

Tengo listas las cantidades que se necesiten. Negocio rápido.

Propiedades en Venta

Tengo encargo de vender propiedades en diferentes barrios y a precios muy comerciales.

Carlos Latorre H.

CATEDRAL N.o 1109. Casi esquina de Bandera

22-c

MALETERIA DEL VIAJANTE

CALLE DEL PUENTE 741

Gran surtido en Bolsones, Cajas y Portalibros para colegiales.

Escobillas para ropa y pelo.
Pelotas y zapatos para foot-ball.
Chaucheras, billeteras, polainas y toda clase de

Artículos para viaje

LUNES 17 -:- APERTURA DE LA

Gran Tintorería Le Chic Parisien

EN MONEDA 1027, LA PRIMERA ENTRANDO POR AHUMADA

Casa especial para teñir en todos los colores, con material de primera calidad que jamás destiñe.

Especialidad en lutos. Puede entregar ropa teñida en 8 horas.

MONEDA 1027

MATERIAL ELECTRICO

LLEGÓ

ALAMBRE VULC. G. A. de 0.75, 1, 1 1|2, 2 1|2, 4 y 6 m|m.

CARBONES para motores y dinamos de todos tamaños, de fabricación Inglesa.

TUBO BERGMANN DE BRONCE de 9 y 11 m|m.

INTERRUPTORES NIQUELADOS sistema Hart y Hegeman legítimo.

CINTA AISLADORA en rollos de 100 gramos netos.

GOMA ESPECIAL "Chatterton" para aislación.

PRECIOS SIN COMPETENCIA

Comptoir de la Costa del Pacífico --- Soc. Anón.

Casilla 96-D. — SAN ANTONIO 355. — Teléfono Inglés 996

18-C

El Antiséptico más poderoso — No es Tóxico

ANIODOL

Previene y Cura todas las Enfermedades Infecciosas y Contagiosas.

ANIODOL EXTERNO

LLAGAS de toda especie, Quemaduras, Picadas; Enfermedades de la VISTA y de la PIEL

INDISPENSABLE para el ASEO ÍNTIMO

Suprime todos los Achaques periódicos, previene y cura las Enfermedades de la Mujer.

ANIODOL INTERNO

El Desinfectante más poderoso

1º del TUBO GASTRO-INTESTINAL: Enteritis, Diarreas, Fiebre tifoidea, Cólera infantil, Disenterías, Fiebres.

2º de las VIAS RESPIRATORIAS: Gripe, Resfriados, Bronquitis, Catarros.

DESODORIZANTE MARAVILLOSO

DOSIS | 1 á 2 cucharadas grandes en un litro de agua, para cualquier uso externo.
Al interior: 50 á 100 gotas de Aniodol interno en una taza de tisana después de las comidas.

Noticia Sociedad del ANIODOL, 40, Rue Condorcet, PARIS y todas Farmacias.

Municipalidad de Maipú

PATENTES

Se avisa a los comerciantes, profesionales, propietarios de vehículos y de pertenencias mineras que en el presente mes deben solicitar sus patentes en la Tesorería de Maipú.

Se atiende al público todos los días hábiles de 9 a 11 hs. y de 14 a 17 hs.

El que no tome su patente en el presente mes de Marzo, incurrirá en un interés penal del 2 o|o mensual.

EL TESORERO.

PROPUESTAS PUBLICAS

La Inspección de Fábricas y Maestranzas del Ejército solicita propuestas por lo siguiente:

16,300 Tablas raulí rodonadas y machihembradas de 3|4"x4 1|2".

10,500 Tablas raulí machihembradas de 4 1|2"x4 1|2".

Las tablas deberán ser exclusivamente de 1.a clase y bien secas, reservándose la Fábrica la facultad de clasificar y rebajar proporcionalmente el precio, o bien rechazar la que no considere aceptable.

La cotización deberá hacerse descargada en la Fábrica y con flete de ferrocarril por pagar.

Las propuestas se abrirán en la Inspección de Fábricas y Maestranzas del Ejército el 1.o de Abril a las 10 horas. Antecedentes en la Inspección.

Santiago, 12 de Marzo de 1919

x-1129-15-c

FERROCARRILES DEL ESTADO

Se solicitan propuestas públicas para el 27 de Marzo próximo por blusas, pantalones, capotes, gorras, polainas, zapatones, suspensores, frazadas, etc., etc. para el vestuario del Grupo de Carabineros que presta servicios en la Empresa de los Ferrocarriles del Estado.

Bases y demás antecedentes en el Departamento de Materiales y Almacenes en la Estación de Alameda.

Santiago, 27 de Febrero de 1919.— El jefe del Departamento de Materiales y Almacenes.

20-c.

Se solicitan propuestas públicas para el 30 de Abril próximo por máquinas de escribir, boleteras de madera, prensas perforadoras de boletos, máquinas calculadoras, prensas de copiar, cajas de fondos, taquímetros, alfileres, anilinas, archivadores Soennecken, cáñamo en ovillos, elásticos, papeles, tintas, gomas y diversos otros artículos de escritorio y de dibujo según detalle de las bases que los interesados pueden consultar en el Departamento de Materiales y Almacenes (Estación Alameda).

Santiago, 27 de Enero de 1919.

26-d

Harina Malteada LYNAM

Es el mejor alimento para niños, enfermos y convalecientes. Pídalo en todas las boticas.

Por mayor:

DROGUERIA FRANCESA

Fabricantes:

LYNAM Y SUPERBY

TOCORNAL 258, SANTIAGO

CLUB DE SEPTIEMBRE

Debiendo entregarse la casa que ocupa el Club y con ocasión de las gestiones hechas para adquirir la que deba reemplazarla, el Directorio acordó citar a Junta General Extraordinaria a los señores socios para el Miércoles 19 del presente, a las 18 1|2 horas.

Santiago, 12 de Marzo de 1919.

EL SECRETARIO.

x-1128-19-c

Koppel Industrial Car & Equipment Co.

KOPPEL PA., U. S. A.

Material fijo y rodante para ferrocarriles industriales, sistema Koppel, para usos de la Agricultura, Minería, Industrias, Contratistas de Obras Públicas, etc., etc.

REPRESENTANTE GENERAL PARA CHILE

R. TORRETTI

CASILLA 2076.— SANTIAGO

12-D

LLEGO nueva remesa de VACUNA "MULFORD"

Contra el CARBUNCLO, para vacunos, ovejunos, caballares y mulares.

SUERO CONTRA EL COLERA PORCINO, O PINTADILLA

DESINFECTANTE "KRELOS"

Todos estos productos, de resultado comprobado, garantida

ORDENES:

PEDRO LARRAIN V.,

SOCIEDAD EL TATTERSALL. — Huérfanos 1287, Casilla 833

TELEFONO INGLES 1052

Caja de Crédito Hipotecario

Remate judicial

El 18 de Marzo de 1919, a las 13 horas, se rematará en el Quinto Juzgado Civil de Santiago, el inmueble signado con los N.os 1381 a 1387 de la calle Gálvez de esta ciudad.

MINIMUM: $ 23.333.32

que se enterará: a) con $ 9.325.40, saldo de una obligación hipotecaria a favor de la Caja; b) con $ 14,007.92 al contado en dinero efectivo.

Bases y antecedentes en la Secretaría del Quinto Juzgado.

Títulos en el Archivo de la Caja Hipotecaria.

REMATE DE PRENDAS DE PLAZO VENCIDO

El Sábado 15 de Marzo, a la 9, el martillero señor Villegas, re matará en la **Casa de Préstamos "LA ESMERALDA", calle Cochrane** N.o **699,** las prendas no rescatadas y comprendidas entre los núme 98,244 a 12,527.

Hay: relojes y cadenas de oro y plata, catres de fierro con bron colchones, sommiers, rositas con br llantitos, juego bolas de billar, an llos con brillantes, sobretodos, cort de casimir, cómodas con mármol, s llas de montar chilenas e inglesa sillones y sillas tapizadas, dos b llares y 11 tacos, peinadores co mármol, cuellos y manguitos de pi etc., etc.

El Sábado 15 de Marzo, a las 10, el martillero señor Casanova, re matará en la **Casa de Préstamos "LA DALIA", calle San Pablo N.o** 230 las prendas no rescatadas y compre didas entre los números 85,09 a 92,967.

Hay: relojes de oro, plata y fie rro, servicio de mesa de plaqué, m quinas de coser de mano y de p sillas de montar chilenas e ingle sas, maletas de cuero, catres de f rro con bronce, colchones, peso mostrador, aparadores con márm trinches con mármol, mantas, pe chos y chalinas, ternos de casi vestidos, blusas y calzado en g cantidad, etc., etc.

El Sábado 15 de Marzo, a l 14 (2 P. M.), el martillero se Patiño, rematará en la **Casa Préstamos "EL TRIUNFO", calle Pablo N.o 2898,** las prendas no catadas y comprendidas entre números 98,072 a 4,147.

Hay: mantos de seda y velo, modas, peinadores y veladores, llas de Viena, violines, catres de rro con bronce, anillo oro con b llantitos, relojes de oro, plata y quel, máquinas de coser, biciclet sillas de junco, cadenas de oro plata, ternos de casimir, vestid blusas y calzado en gran cantid servicio de mesa de plaqué y much otras especies.

Las prendas estarán a la vis desde dos horas antes del rema **Pago al contado.**

EL INSPECTOR

NO HAY COMIDA BUENA

sin los

Vinos Errázuriz-Panquehue

Pídanse los reservados al Depósito de Santiago.

SANTA ROSA 835

TELEFONO 6164—Matadero

Desde un cajón se reparte a domicilio.

LUIS GONZALEZ Z.,
Administrador.

LA NACION

Santiago, 15 de Marzo de 1919

CONTRIBUCIONES INDEBIDAS

Quien quiera que lea atentamente los distintos órganos de la prensa nacional, podrá constatar que no pasa un solo día sin que se registre en sus columnas algún denuncio sobre las anomalías o abusos derivados de esa peligrosa tiranía que está paralizando aún las mejores energías de este país y que se llama, más que administración de los servicios públicos: burocracia. Tenemos hoy que volver sobre una queja muy sentida de comerciantes y de particulares durante la guerra: las multas y depósitos por el retardo en la llegada de las facturas consulares, correspondientes al servicio de encomiendas internacionales.

Es bien sabido por cierto que debido a la censura establecida por las marinas de los países aliados en diversas escalas de los itinerarios de la correspondencia mundial, llegaban a Chile los distintos pedidos hechos a Europa sin la respectiva factura consular. Esta falta debida a la fuerza mayor más clara e inconfundible, era achacada por la costumbre administrativa a negligencia o dolo del consignatario. Se le daba a elegir entonces entre depositar por adelantado una suma importante para responder a la renovación del respectivo documento consular, o bien dejar en depósito la mercadería misma por ocho o diez meses, pagando el respectivo bodegaje.

No importaba que todo estuviese en orden, que el interesado quisiese cancelar los derechos más subidos de aduana y que no hubiese el más remoto temor de un fraude. O se presentaba la factura detenida por los censores de los mares o se hacía el depósito de dinero a veces más valioso que la cosa misma que se iba a recibir.

Los interesados tuvieron entonces que someterse, temiendo que se trataría de una formalidad de poca duración, tras la cual recuperarían su dinero. Pero ocurre ahora que a medida que van llegando las facturas respectivas y el público solicita la devolución de las garantías depositadas, la jefatura de los servicios de aduana va negando lugar invariablemente a esa devolución. El motivo que pueda tener el Estado para quedarse con un depósito de dinero dejado en garantía por los particulares, permanece hasta ahora entre las nubes. Pero son muchos miles, tal vez centenares de miles, que los particulares van perdiendo sin causa alguna justificada. Conviene así una declaración explícita del Gobierno sobre el destino que se da a esos fondos, que sólo en virtud de una ley de expropiación, dictada con arreglo al precepto de nuestra Carta Fundamental, podrían quedar sin ser devueltos a sus dueños, y que hoy les son arrebatados por una razón que permanece en el misterio.

No vamos por cierto a señalar una responsabilidad determinada con la fuerza suficiente para pulverizar la situación del funcionario que resulte autor de estas negativas. Creemos que se trata aquí de una costumbre burocrática más, de una de esas anomalías absurdas ante las cuales todo el mundo se encoge de hombros después de sufrir sus consecuencias, sabiendo por vieja experiencia que tardarán muchos años para que se le ponga remedio. Preguntamos entonces si los estadistas que gobiernan este país van a hacerse solidarios de este sistema de papeleos interminables y de aparente irresponsabilidad de cada repartición en los actos en que debe intervenir.

COMISIONES INACTIVAS

En época en que desempeñaba con singular acierto la cartera de Justicia e Instrucción Pública el señor don Pedro Aguirre Cerda, fué nombrada una Comisión de distinguidos funcionarios pertenecientes a la Administración de Justicia, con el fin de que formularan un proyecto que pudiera servir al Ejecutivo, para promover en el Congreso el despacho de una ley que crease el escalafón judicial y que contuviese reglas para los ascensos.

Esta Comisión, de la cual es presidente el señor Ministro del ramo, se reunió en repetidas ocasiones, y, según nuestros informes, adelantó considerablemente su trabajo.

Entre otros puntos que ella consideró, se encuentra el de la posibilidad y conveniencia de suprimir el Ministerio Público; punto al que nos hemos referido en otras oportunidades, como un medio de mejorar la administración de justicia, y de introducir economías en los gastos públicos.

A pesar de la importancia de la labor que esta Comisión está llamada a desempeñar, permanece inactiva desde hace varios meses.

La carrera judicial es ingrata de por sí; pero lo es mucho más si se considera la continuada serie de injusticias que se producen en las promociones y en los ascensos. El escalafón judicial representa por esta circunstancia el medio único de asegurar a los funcionarios de la administración de justicia, que sepan cumplir con sus deberes, un porvenir siquiera modesto.

Por otra parte, una Comisión nombrada también por el señor Aguirre Cerda, tiene a su cargo la preparación de un informe sobre la justicia de menor cuantía.

Es bien sabido que este ramo de la administración pública es el desmentido más elocuente de aquel principio constitucional que garantiza la igualdad ante la ley. La justicia de menor cuantía, no es justicia; ni se puede decir que el pobre tenga Tribunales permanentes en donde reclamar lo que se le usurpa o roba.

¿Puede ser más importante la labor de estas Comisiones?

Sin embargo, y dejamos de ello constancia con pesar, no hemos tenido el agrado de constatar en los Ministros de Justicia que han sucedido al señor Aguirre Cerda, la misma actividad y el mismo espíritu público que caracterizó a aquel distinguido político radical, en lo que se relaciona con estas materias.

El proyecto que suprime el resorte inútil del Ministerio Público, significa una considerable economía y, por consiguiente, debe estar estudiado antes de que se abran las sesiones del Congreso Nacional; y el proyecto que regulariza y levanta el nivel de la justicia de menor cuantía puede llevarse adelante sin grandes desembolsos.

Por consiguiente, si no el deseo de mejorar la administración de justicia, por lo menos el de realizar algunas economías en el ramo, debe inducir al presidente de estas Comisiones a convocarlas sin tardanza; mucho más si se considera que ellas deben estudiar problemas de gran interés nacional, acerca de cuya solución el Gobierno, por boca del señor Aguirre Cerda, de quien es continuador el señor Orrego Luco, tiene contraído un serio compromiso.

La navegación en el sur

¿DE QUE SIRVEN LAS AUTORIDADES ADMINISTRATIVAS?

Un diario de ayer, ordinariamente bien informado, asegura que el señor Ministro del Interior ha resuelto enviar a un funcionario de ese Departamento, a estudiar el servicio de navegación que se hace entre las provincias de Llanquihue y Chiloé.

La información agrega, "que la medida adoptada por el Gobierno en orden a esta comisión obedece a que ha tenido conocimiento de que la navegación que se hace por los canales australes, y en la cual el Fisco invierte crecidas sumas de dinero, se practica actualmente en forma bastante deficiente".

Una persona que lea esta información, sin mayores antecedentes acerca de la materia, se verá inclinada a creer que el Gobierno acaba de ser informado acerca de este particular; y que, vigilando atentamente por el buen servicio y por la buena aplicación de los dineros fiscales, dispone que un funcionario de su confianza estudie la cuestión y le proponga las medidas encaminadas a remediar los males existentes.

Pero la verdad es, desgraciadamente, otra muy distinta. El Gobierno ha sido informado desde hace mucho tiempo acerca de la absoluta necesidad de reglamentar en forma conveniente la navegación de los canales, y ha permanecido remiso al cumplimiento de sus obligaciones, no obstante las reiteradas solicitudes de las autoridades administrativas de aquellas provincias.

En efecto, si nuestros datos son exactos, por nota de 16 de Agosto del año 1918, el señor Intendente de Llanquihue representó al Gobierno la circunstancia de que los contratistas de navegación no cumplían con las cláusulas de los contratos respectivos; y que las subvenciones fiscales de que ellos gozaban, permitían al Ejecutivo adoptar medidas de vigilancia que aseguraran un servicio regular y eficiente en la navegación de los canales.

Un editorial de este diario encaminado a aplaudir la iniciativa del señor Intendente en materia tan transcendental para el progreso de aquellas provincias, dió lugar a la reunión de un Consejo de Ministros, en el cual se resolvió desahuciar todos los contratos de navegación existentes en el sur y ordenar a los Intendentes de Llanquihue y Chiloé, que estudiasen y propusiesen al Gobierno las nuevas bases a que debían someterse los contratos que en lo sucesivo se firmaran.

Por nota de Octubre 8 de 1918, los señores Intendentes de Llanquihue y Chiloé, presentaron las nuevas bases, que fueron redactadas contemplando todas las necesidades de un buen servicio junto con las posibilidades que ofrecían los elementos de que se podía racionalmente disponer.

Los servicios de navegación no han podido hacerse en peores condiciones durante este último tiempo; y esta circunstancia ha influído bastante en la carestía de la vida en aquellas provincias.

Conocedores de esta situación, en este diario hemos insistido con verdadera majadería, sobre la necesidad de que el Gobierno dicte el decreto que llame a propuestas públicas para establecer a firme aquellos servicios, o redacte nuevas bases, si es que las que han propuesto las autoridades respectivas, le parecen improcedentes.

Nada se ha conseguido, sin embargo...

Pero sí, hemos podido imponernos, con natural extrañeza, por el mismo diario que ahora da la noticia que merece estos comentarios, de que el Ministerio del Interior había dictado un decreto por el cual se ordenaba a los Intendentes de Llanquihue y Chiloé que presentaran bases para llamar a propuestas públicas a los armadores que deseasen hacerse cargo de los contratos de navegación en los canales australes, como si estas bases no hubiesen estado en poder del Ministerio desde el 8 de Octubre de 1918.

No hemos sabido si este decreto se tramitó o no. Sólo hoy venimos a saber que, como solución de este problema de tan vital interés para dos provincias, el señor Ministro del Interior ha resuelto enviar a un funcionario del Ministerio a estudiar en el terreno el problema de la navegación por los canales.

¿Para qué tiene, entonces, el Gobierno, Intendentes en Llanquihue y Chiloé, si al tratarse de un problema característico de aquellas regiones, necesita enviar un funcionario especial a estudiarlo?

¿Cuál es el criterio que al Gobierno ha merecido el estudio hecho por los señores Astorquiza y Alarcón acerca de estas materias? ¿Cuáles son los reparos que a sus conclusiones se formulan?

Nada de eso se sabe. Sólo se conoce la resolución de enviar un funcionario a estudiar estos problemas; o sea, de prescindir de los Intendentes respectivos, para supeditarlos por un empleado santiaguino que llegará a Puerto Montt sin saber una palabra de esta materia.

Si los funcionarios que tiene el Ejecutivo en aquellas provincias no sirven, deben ser sustituídos por otros más aptos; pero en ningún caso puede mantenérseles en sus puestos si se adoptan medidas que importan la declaración de que aquellos funcionarios no sirven.

Entre tanto, todos los que conocen estos problemas de la navegación austral, saben positivamente que los funcionarios públicos de aquellas regiones han cautelado en forma efectiva los intereses de los pueblos entregados a su dirección; y que ha sido el Gobierno Central el que ha descuidado en absoluto este problema.

La llegada de un empleado del Ministerio del Interior en misión especial a estudiar la navegación en el sur, producirá en Llanquihue y Chiloé el efecto de una burla, desde el momento que allá no se ignora que ha sido el Ministerio del Interior el causante de la postergación indefinida de la solución de este problema; y que, mientras los funcionarios del sur cumplían oportuna y eficazmente con su deber, los funcionarios de la capital prescindían despectivamente de los trabajos que aquéllos realizaban.

El señor Ministro del Interior, estamos ciertos de que no está impuesto de estos antecedentes, cuando ha creído necesario proceder como venimos manifestándolo.

Nosotros esperamos que habrá de pedir todas las notas que hay sobre este particular y que adoptará alguna resolución que, dentro del buen sistema administrativo, resuelva en la mejor forma el problema pendiente.

E. B.

Freudenburg & Balmaceda
330 — MORANDE — 330

NECESITAMOS
CASAS
EN ARRIENDO

Con urgencia para el 1.o de Abril desde $ 200 a $ 1,000.

Tenemos numerosos pedidos de parte de espléndidos arrendatarios.

José Manuel Balmaceda T.
Guillermo Freudenburg C.

El aspecto internacional del impuesto de exportación sobre el salitre

Si los acontecimientos que el cable comunica diariamente permitieran creer que es incontrovertible el derecho absoluto de cada país para legislar en materias aduaneras, no ofrecería interés el examen del aspecto internacional del impuesto que rige en nuestra República sobre la exportación del salitre.

Pero, asistimos a una época de completa renovación de ideas y normas de conducta: en el proyecto de Sociedad de las Naciones, que elaboran los gobernantes y diplomáticos de los pueblos vencedores, figura una cláusula que asigna a las potencias aliadas el derecho de controlar los intercambios internacionales; y el reciente discurso del Presidente Wilson en Boston, declara que los tratados en gestación afectarán, no solamente a los Estados que los concierten y suscriban, sino también a todas las naciones pequeñas del mundo.

En el fondo de la política que ha triunfado, tiene sin duda un lugar preferente cuanto se refiera a la penetración comercial de las naciones vencedoras en los mercados inferiores de este Continente y de otras regiones del mundo, y de ahí la necesidad de meditar en el peligro efectivo que amaga la subsistencia del derecho de exportación sobre el salitre. Los países vencedores se encuentran frente al legítimo deseo de expansión comercial, que pide fronteras sin derechos prohibitivos, y frente, sobre todo, al cuadro pavoroso que ofrece la crisis de la alimentación mundial a causa de los trastornos producidos por la guerra y por la disminución de las cosechas agrícolas.

Ni Estados Unidos, principal comprador del salitre chileno, ni los países europeos que también lo necesitan en las condiciones más económicas que sean posibles, pueden admitir la legitimidad de nuestro impuesto de exportación sobre un fertilizante que reclaman con fuerza imperiosa los suelos de ambos continentes.

Cabe presumir que vendrán insinuaciones verbales, amistosas en un principio, encaminadas a representar a nuestro Gobierno la excelente impresión que causaría en los países aliados la voluntad de considerar el profundo interés de estos países por obtener en términos menos dispendiosos este abono.

Y es nuestro deber más elemental anticiparnos a tales insinuaciones acometiendo la reforma inmediata de las bases del impuesto, a fin de poner término al vetusto sistema del derecho de exportación, rechazado en la legislación aduanera de la mayoría de las naciones, reemplazándolo por el porcentaje de las utilidades de las empresas productoras, al cuál no pueden hacerle objeciones los mismos países que han venido adoptándolo respecto de los mayores beneficios de la industria y del comercio con motivo de la guerra.

Estados Unidos, Gran Bretaña, Francia e Italia aplaudirían, sin reticencias, la implantación en Chile de la tributación basada en las utilidades de la industria, desde el momento que que tal procedimiento descansa en principios de evidente justicia, y sobre todo por ser exactamente el mecanismo que ellos han establecido en los últimos años.

El derecho de cada país a gravar con impuestos las utilidades industriales y comerciales no puede ser discutido por quienes lo han proclamado y aplicado; pero el antiguo sistema de los derechos sobre la exportación, que viene batiéndose en retirada desde hace un siglo, y que solamente se mantiene en pocas naciones, no podría inspirar ninguna consideración a los países llamados a ejercer sobre el mundo el imperialismo político y económico.

Los derechos de exportación gravitan, en último término, sobre los consumidores de los países extranjeros; afectan a ciudadanos de los demás pueblos que no tienen relaciones ni deberes hacia el país que encarece el comercio de cualquier artículo, y lo natural es que los impuestos pesen directamente sobre los habitantes de cada Estado.

En el criterio de los gobernantes de los países aliados, encontrarán fácil aceptación las doctrinas de los tratadistas que niegan a un país el derecho de obligar a los extranjeros, que no se hallan en su territorio ni tratan de obtener de él los medios necesarios para la vida, a pagar tales impuestos; y procederán en la inteligencia de que el sistema de derechos sobre la exportación corresponde más bien a un estado de guerra, y no a una convivencia pacífica y tranquila de los pueblos civilizados.

Por otra parte, no debemos olvidar hechos recientes: Chile ha obtenido grandes utilidades, en forma de incremento de sus rentas aduaneras, con la mayor exportación del salitre que los países aliados pedían para la fabricación de explosivos, y no podríamos cerrar los oídos inmunemente cuando la diplomacia pretenda demostrarnos que es algo contrario a la justicia el que un país de escasa población, y sin ninguna figuración mundial apreciable, haya realizado cuantiosísimos beneficios, mientras los demás países se extenuaban en Europa, ensangrentando los campos de batalla y luchando por lo que aquéllos han llamado la causa de la civilización y del Derecho.

Dirán los diplomáticos, en una u otra forma, con mayor o menor franqueza, a medida de las circunstancias, que no es enteramente equitativo que la guerra se convierta en enriquecimiento excepcional y exclusivo de un solo Estado; y si podríamos responder con que hemos creído cumplir deberes superiores manteniendo la más escrupulosa y sincera neutralidad, se nos replicará que ello no obsta al cumplimiento de esta otra obligación: contribuir a reparar los daños de la guerra y el restablecimiento de los cultivos agrícolas en todo el mundo mediante la eliminación del impuesto sobre la exportación del salitre que ellos necesitan en grandes y económicas cantidades.

Para el lenguaje diplomático no será difícil encontrar fórmulas persuasivas: se dirá a nuestra Cancillería que la guerra europea determinó situaciones extraordinarias, extrañas al mero esfuerzo, talento o empuje de los industriales y gobernantes chilenos; que los mayores beneficios producidos por la explotación salitrera se deben exclusivamente a la calamidad soportada por Estados Unidos y los aliados en Europa; y que a las mayores rentas fiscales durante estos últimos cinco años debe corresponder en inexorable lógica de equidad una disminución o supresión del impuesto de exportación.

No debemos olvidar que más del cuarenta por ciento del movimiento salitrero está radicado en extranjeros que ningún interés pueden tener en que Chile conserve su renta fiscal; y tampoco sería discreto disimular que en Estados Unidos, especialmente, viene predicándose, por decirlo así, la sublevación colectiva en contra del impuesto del salitre.

El origen económico de esta resistencia, manifestada en un principio en la prensa y en las revistas, más tarde en las Cámaras de Washington, como lo comprueba suficientemente la obra del señor Bertrand—**"Evolución del Azoe"**—se encuentra en el aumento considerable del consumo salitrero en Estados Unidos, que hasta el año 1912 nunca alcanzó a más de medio millón de toneladas, al año, y que posteriormente ha subido hasta llegar a la cifra de 2,019,000 toneladas en el último año. Durante los últimos cinco años, Estados Unidos ha importado 6.182,205 toneladas, por las cuales ha pagado al Fisco de nuestro país más de quince millones cuatrocientas mil libras esterlinas, en derechos, o sea, más de trescientos millones de pesos papel moneda!

Ante el criterio norteamericano aparece tanto más exorbitante este derecho, cuanto que en Estados Unidos, con arreglo al principio constitucional del No. 5.o, sección 9.a del art. 1.o, no puede imponerse contribución ni derecho alguno sobre los artículos que se exporten de cualquier Estado. Por motivos de la guerra, han prohibido, en ciertos artículos, la exportación; pero en circunstancias normales, no es lícito gravar con impuestos la exportación de ningún artículo.

Las declaraciones hechas en la Cámara de Representantes de Estados Unidos y en el Senado de Washington se han inspirado en el propósito de estimular la acción diplomática del Gobierno de la Casa Blanca para que procure poner término a la dependencia en que se hallan respecto a Chile para la materia prima del ácido nítrico y en gran parte para la provisión de ázoe fertilizante. Allá se ha protestado contra el tributo fiscal que el Estado, la industria y la agricultura norteamericanos pagan a la Hacienda de Chile bajo la forma de derecho de exportación sobre el salitre destinado a Estados Unidos; se ha reclamado contra la necesidad de los agricultores de soportar precios prohibitivos, y hubo un senador que se consideró obligado a declarar:—"Somos vergonzosamente (shamefully) dependientes de un país extranjero."

Estados Unidos remesa continuamente grandes existencias de mercaderías y víveres a los países europeos; en esta labor radica la satisfacción de necesidades que la crisis de la alimentación mundial agrava día a día, y que explica, en parte, el desarrollo del maximalismo.

Se ha transformado en supremo árbitro de los alimentos; sin esfuerzo crearán los gobernantes y diplomáticos norteamericanos que tienen el deber de pedir el concurso de los demás pueblos del orbe en esta sagrada empresa de conjurar el hambre universal, y antes que sea realidad fatídica el racionamiento de cada individuo en Europa, y la obligación de que cada individuo lleve en sus bolsillos un billete para comprar sus alimentos, no faltarán voces encargadas de inculpar a Chile como un país egoísta, incapaz de hacer honor a los principios de la solidaridad humana, mientras no suprima el factor del derecho de exportación del salitre que tanto necesitan las demás naciones para proveer al restablecimiento de los cultivos agrícolas.

Argentina comprendió, con más oportunidad que Chile, que le convenía vender sus cosechas a los países aliados, sobre condiciones fáciles de crédito.

Nuestros gobernantes, en cambio, han tenido dos ideas singulares: a principios del año 1917 dictaron una ley que significó el aumente indirecto, pero efectivo, del impuesto de exportación al salitre, y que equivalió a un recargo, en ocasiones, de un 36.2 por ciento; y recientemente, en las postrimerías de Diciembre último, el honorable Ministro de Hacienda presentó aquel proyecto, para el cual se pedía una ley de verano, a toda prisa, y en la cual se consultaba, a título de derecho diferencial en la organización compulsiva de la industria, un aumento del impuesto de exportación por cuarenta centavos oro en cada quintal métrico...

En realidad, parece que estuviéramos desafiando a los Estados Unidos y a los países aliados, y diciéndoles, desde nuestra peligrosa suficiencia:

—"Chile nada tiene que ver con el resto del mundo: aquí legislaremos como se nos antoje, porque nuestros gobernantes y nuestros congresales saben lo que hacen y nada les importa lo que pase más allá de nuestras fronteras".

Por nuestra parte, creemos cumplir un deber patriótico señalando el aspecto internacional del problema salitrero y repitiendo, una vez más, que ha sido una verdadera fortuna para Chile que no se haya alcanzado a aprobar el impremeditado proyecto del Gobierno sobre la cuestión salitrera.

GALVARINO GALLARDO NIETO

Sobre un memorable discurso

A su Excelencia el Presidente del Uruguay señor doctor don Baltasar Brum

Montevideo.

Excelentísimo señor.

Los nobles conceptos expresados con digna franqueza en vuestro memorable discurso al asumir la Presidencia del Uruguay, no son más que una confirmación solemne de los preclaros antecedentes que habíais mostrado en vuestra labor política, ya larga por lo intensa y benéfica, a pesar de hallaros aún en plena juventud.

Según entiendo, lo que os caracteriza particularmente es un hondo espíritu de sinceridad. Procedéis siempre como si fuera vuestro lema propio, "vivir a las claras." Y eso sucede, sin duda, porque, animado de generoso impulso, buscáis sólo el bien, bajo todos respectos.

Vuestra actitud sobre el orden internacional no puede ser más bella y laudable. Como anheláis fervorosamente la paz del mundo, no cesáis de tender, con esforzado aliento, a cimentar una perfecta concordia entre todos los pueblos. Y por lo que hace al orden interior, vuestra preocupación más íntima es velar por la suerte del proletariado. A la luz de alto y previsor criterio, tratáis, sobre todo, de evitar la violencia de la revolución social, por medio de una evolución serena que satisfaga, con verdadera equidad, las legítimas aspiraciones de los obreros.

Desde el punto de vista de la Religión de la Humanidad, donde gozo de feliz albergue, os contemplo como a un selecto estadista que contribuye abnegadamente a elaborar glorioso porvenir. Aunque no seáis adepto expreso de la doctrina fundada por Augusto Comte, bajo la santa inspiración de Clotilde de Vaux, parece que estuvierais poseído de su excelsa índole altruista. Halágame por eso la esperanza de que os dignaréis leer con benevolencia el opúsculo que me permito enviaros en el cual habría deseado dar una idea, aproximada siquiera, de la sublime fe sociológica.

Os saluda con la más cordial deferencia, vuestro servidor. — **Juan Enrique Lagarrigue**, (San Isidro No. 75).

Santiago de Chile, 10 de Aristóteles de 65. (7 de Marzo de 1919).

No SEA Tonto

No pierda la ocasión
DE GANARSE
10 MIL PESITOS
tomando el buen Té
RATANPURO

AL PASAR

GOBIERNO BOLSHEVIKI EN ANTOFAGASTA

Leemos en el "Evening Sun", de Nueva York:

"La palabra bolshevikismo ha llegado a Chile. Y Antofagasta, si ustedes saben dónde está eso, ha instalado un Gobierno bolsheviki. Ni allá, ni en ninguna otra parte, nadie sabe qué cosa es el bolshevikismo, y ni el mismo bolshevikismo lo sabe. La palabra se hace locamente impopular tal como la famosa palabra "abracadabra", en la Edad Media.

Se suponía que esa palabra representaba las trescientas sesenta y cinco clases de espíritus que ocupaban trescientas sesenta y cinco diferentes clases de cielo. Seres humanos, perfectamente serios, escribían "abracadabra", en un pedazo de papel, lo doblaban en forma de cruz, y lo colgaban del cuello por medio de una cuerda, en forma que el papel quedara a la altura de la boca del estómago. Al fin de nueve días, el que lo llevaba lo arrojaba hacia atrás en un arroyo que corriera en dirección al oriente, suponiéndose que de este modo se llevaba las enfermedades y los espíritus malignos. También se le llevaba en el brazo para preservarse de la peste. Busquen la palabra "abraxas", en su enciclopedia.

A la mística palabra bolshevikismo, inventada por los pobres y luchadores rusos, se le supone también que proporciona trescientas sesenta y cinco clases de cielo para la humanidad. Pero, ¿lo hará?"

¿VIVE TODAVIA EL ZAR DE RUSIA?

Desde hace algún tiempo cierta parte de la prensa europea se ha ocupado en investigar lo cierto que existe acerca de los rumores de que el Zar Nicolás, a quien se tiene por fusilado no hace mucho por los maximalistas rusos, vive todavía.

Ultimamente el corresponsal del "Morning Post" en Arkangel, ha hecho a su diario las siguientes declaraciones:

"Un amigo mío, un príncipe que acaba de llegar aquí de Petrogrado, me dice que el día 18 de Noviembre tuvo en Borge una larga conversación con el Gran Duque Cirilo. Este le manifestó que acababa de recibir una carta de la Gran Duquesa Tatiana, hija del ex-Zar, que le decía que la ex-Emperatriz y su hija seguían con vida y que el ex-Zar no había sido fusilado. El general bolsheviki que había recibido órdenes de llevar a cabo la sentencia de muerte, le dijo que para él era asunto absolutamente indiferente la persona a quien había de fusilar. Lo único que tenía que hacer era entrega de un cadáver. Un balazo en la cabeza de la víctima imposibilitaría la identificación. El conde Dasta, que estaba presente en la conversación, se ofreció al ex-Zar para sacrificarse, manifestando que consideraba su deber dar su vida por su Soberano. El ex-Emperador protestó con vehemencia; pero tuvo que ceder ante la insistencia del conde y del oficial. El ex-Zar escapó, pero se sabe donde está a la hora presente. El doctor Botkin ha escrito a su hermana manifestando que "el mayor crimen del siglo XX no logró realizarse".

ESAS BOLETERIAS!

En la amplia sala de la Estación Alameda la gente se atropella ante tres taquillas. Un señor muy gordo pecha ferozmente abriéndose camino y cuando sudoroso y desesperado llega frente al boletero bufa:

—Uno de primera para Talagante, apúrele señor que se me va el tren.

—Es en la boletería del frente—contesta impertérrito el boletero.

Y nuestro hombre se vuelve desfalleciente, cruza la sala y llega a empezar de nuevo ante otra de las taquillas. Cuando ya le va llegando su turno se oye la señal de partida...

Bastaría un sencillo letrero en cada uno de los sitios de expendio de boletos para que nada de esto pudiera ocurrir. Si no lo han colocado los señores boleteros (lo que anota un punto más a sus méritos como funcionarios de iniciativa propia) habrá algún jefe de ellos que les indique la conveniencia de hacerlo.

NUESTRA FAMOSA NEUTRALIDAD

"The New York Herald" del 3 de Enero último dice editorialmente:

"Respecto a la cuestión de responsabilidad de la guerra, el conde von Bernstorff querría que se sometiera a una comisión neutral. Pero sería difícil encontrar un jurado de países neutrales que no se hubieran formado una opinión en el asunto. Ciertamente que los aliados se opondrían a la elección de España, Suecia, Méjico, Argentina o Chile. La lista se agotaría antes de que pudiera formarse un jurado, y las comunicaciones radio-telegráficas no están lo suficientemente establecidas con Marte para permitir al mundo encontrar jueces realmente neutrales. Sólo podrían encontrarse en el Infierno de Dante, donde pone a aquellos ángeles que permanecieron neutrales en el conflicto entre la Divinidad y Satán".

Propiedades de renta, vendo

MAESTRANZA. — Propiedad esquina. Consta de casa habitación de un piso, con seis piezas, hall, patio y dependencias. Luz eléctrica. Un almacén en la esquina con casita habitación, y a calle atravesada, casa de un piso con siete piezas, patio y cocina. Luz eléctrica. Se vende en conjunto o en lotes: **Precio: 50 mil pesos.**

SAN FRANCISCO. — Barrio Matadero. Propiedad con frente a tres calles, compuesta de casa habitación con diecinueve piezas, galería de vidrios, huerto y parrón material ladrillos adobes y tabiques. Un sitio esquina. A calle atravesada, diez casitas de dos piezas y patio, cada una. Gran sitio y un almacén con dependencias. Instalación de alcantarillado. Reconoce deuda a la Caja de Crédito Hipotecario. **Precio: $ 120,000.**

SAN DIEGO. — Mide 43 metros de frente por 102 de fondo. Consta de cinco almacenes a la calle, y al interior cité compuesta de 37 piezas de alquiler. Renta anual: $ 27,456. Reconoce deuda a la Caja de Crédito Hipotecario. **Precio: $ 265,000.**

CARLOS OSSANDON B.
1080 — HUERFANOS — 1080

Escobillas
de bronce de 3, 4 y 5 hilera
de bronce circulares.
de acero circulares.
de acero de 6 hileras y de fibra vejetal

OFRECE:
FUNDICION LIBERTAD
LIBERTAD, 53 y 58

COCINAS

A GAS: Tenemos un interesante surtido capaz de satisfacer al gusto más exigente.

A CARBÓN Y LEÑA: Es la mejor adquisición que puede hacer una dueña de casa. Reune en sí: Perfección - Elegancia y Economía de combustible.

Tienen caldero o cilindro para agua caliente.

Mayores datos en la

CASA SANTIAGO WEBB & Co.
Cas. 1767-Estado 156-158-170
Teléfono Inglés 3176 - 3177

VENDEREMOS ESTA SEMANA

6,300 metros casimir	especial para Sobretodos, mt. a	$ 26.50
9,700 „ „	Inglés torcido para Ternos, mt. a.	„ 28.50
7,200 „ „	fantasía para Pantalones, mt. a	„ 29.50

DEPÓSITO DE PAÑOS

BANDERA 702 esq. Rosas
EDIFICIO NUEVO

Venta por metros

TRUEBA VILLA y Cía.

Somos los que vendemos más barato de Santiago

SE RUEGA AL PUBLICO CONSULTAR NUESTROS PRECIOS ANTES DE HACER CUALQUIER COMPRA POR PEQUEÑA QUE SEA

DESPACHO RAPIDO PARA PROVINCIAS

$ 1.00	El kilo de Arroz Siam	$ 0.60	El kilo de descorazados	$ 1.00	La lata de Frutillas en Almibar
1.05	El kilo de Azúcar Granulada Blanca	0.50	La lata de Mermelada de Santa Adela.	0.90	La lata de Duraznos, Membrillos, Ciruelas, Manzanas, Peras en Almíbar lata de 500 gramos.
1.00	El kilo de Azúcar Granulada Corriente	0.80	La lata de Duraznos partidos Santa Adela	1.50	La lata de Leche Lechero de Weir Scott & Cía.
0.70	El kilo de Azúcar Rubia	0.50	La lata de Sardinas Españolas en aceite.	1.40	La lata de Leche marca Mona Azul
0.30	El kilo de Frejoles Burritos Nuevos limpios a mano.	1.40	La lata de Anchoas en Salmuera	2.80	El kilo de Café Guayaquil Tostado de primera clase
0.30	El kilo de Frejoles Bayos Nuevos limpios a mano.	2.00	La lata grande de Alcachofas de Rubio lata de 1,300 grs.	0.50	La lata de Té U. K.
0.35	El paquete de Velas Extranjeras	0.80	El medio kilo de Yerba Extra Superior pura hoja.	0.50	La lata de Té Hornimann
0.35	Dos Paquetes de Fósforos de las mejores marcas.	0.60	La lata de Porotitos Verdes Tamaño 800 gramos.	31.00	La lata de Aceite Bandera
2.20	La media Botella del rico Aceite Español marca "Aguiló".	1.20	La lata de Miel con Coquitos de Palma	35.00	La lata de Aceite Oliva
0.40	El kilo de Garbanzos	2.50	La lata de Sardinas en Tomate grande de 600 gramos	23.50	El cajón de Parafina
0.50	El kilo de Ciruelas Secas Claudia				

NOTA.—TODO COMPRADOR QUE COMPRE POR VALOR DE $ 8.00 EN NUESTRO ALMACEN TENDRA DERECHO A UN BOLETO PARA EL SORTEO DE UN

Automóvil "Overland" y 150 premios

M. AGUILÓ Hnos.

577 = PUENTE - 579
- EDIFICIO DEL CUERPO DE BOMBEROS -

COLEGIALES

APROVECHAR LA
LIQUIDACION DE LA

Mueblería Imperial

que para facilidad de las obras de ensanche de sus almacenes, realiza a los precios siguientes:

Catres con sommier, desde . . . . $	36.00
Catres blancos con sommier inglés modelo Liceo No 3 de Niñas . . . . $	125.00
Colchones de estopa desde . . . . $	14.00
Colchones de algodón desde . . . . $	29.50
Colchones de pura lana, desde . . . . $	49.00
Colchones de crin vacuno, desde . . . $	49.00
Almohadas de estopa, desde . . . . $	2.90
Almohadas de algodón, desde . . . . $	5.50
Almohadas de pura lana, desde . . . . . $	9.50
Almohadas de crin vacuno, desde . . . . $	10.50
Veladores de madera modelo Instituto San Martín, desde . . $	13.50

Colchas blancas, desde . . . . $	14.00
Sobrecamas, desde. . $	24.00
Frazadas de algodón, desde . . . . . . $	5.80
Frazadas de lana, desde . . . . $	17.00
Sábanas de crea de una pieza, desde. . . . $	5.90
Fundas de lienzo, desde . . . . $	1.20
Bolsas de cotí para ropa, desde . . . . . $	4.50
Bolsones para libros, desde . . . . . . $	3.50
Cajas maletas para ropa, desde . . . . . $	10.00
Aparatos de fierro para lavatorio y jarro, desde . . . . . . $	6.80
Tazas de fierro enlozado para lavatorio, desde . . . . $	3.90
Jarros de fierro enlozado para lavatorio desde . . . . $	5.90

Mueblería Imperial

TELEF. 2784.—CALLE 21 DE MAYO N.o 801.—CASILLA 461

En liquidación por ensanche del local

Proximamente inauguración de los altos.

Sociedades Anónimas

Compañía Trasatlántica
DE BARCELONA

VAPORES-CORREOS ESPAÑOLES

Salida de Buenos Aires los días 2 y 12 de cada mes

Línea del Plata-Mediterráneo, el espléndido y rápido vapor

"Reina Victoria Eugenia"

saldrá de Buenos Aires en Marzo para Montevideo, Canarias, Cadiz, Almeria y Barcelona.

AGENTES EN VALPARAISO:
PEREDA Y MARTINEZ & Co.
COCHRANE 653.—CASILLA 898
SUB-AGENTE EN SANTIAGO:
JOSE MONSERRAT
Bandera esq. Agustinas.- Casilla 2170

BANCO
Hipotecario de Chile

Para llevar a efecto el aumento de Capital acordado por la Junta General Extraordinaria de 14 de Enero de este año, se pone en conocimiento de los señores Accionistas lo siguiente:

1.o Cada accionista tiene derecho para subscribir una acción por cada cuatro acciones de las que existan anotadas a su nombre, el día 10 de Marzo.

2.o El pago de las nuevas acciones, a razón de $ 200 por cada acción, deberá efectuarse desde el 15 al 25 de Marzo.

3.o Expirado este plazo cesa el derecho a la subscripción.

4.o Las fracciones de acciones serán vendidas por el Banco y su producido se abonará posteriormente a los accionistas a quienes correspondan.

5.o El Registro de Transferencias de acciones estará cerrado desde el 10 hasta el 25 de Marzo.

Los señores accionistas residentes en Valparaíso pueden pagar sus acciones en el Banco de Chile, oficina de esa ciudad.

Santiago, 1.o de Marzo de 1919.

SALUSTIO BARROS O., Gerente.

4954-25-c

Compañía Consumidores de Gas
DE SANTIAGO

Se avisa al público, que durante el mes de Marzo venderá esta Compañía el coke puesto en la Fábrica de San Borja, por partidas de 50 y 100 quintales, a razón de $ 6 el quintal de 46 kilos sin saco.

PEDRO ERRAZURIZ TAGLE,
GERENTE.

20-C

C. S. A. V.
Compañía Sud-Americana de Vapores

VIAJES DIRECTOS Y RAPIDOS A CRISTOBAL EN 14 DIAS

Los siguientes vapores saldrán próximamente para la ZONA DEL CANAL (CRISTOBAL).

Vapor "IMPERIAL", Capitán Gregory, el MIERCOLES 19 de Marzo, a las 16 horas.

Vapor "PALENA", Capitán Mathias, el MIERCOLES 26 de MARZO a las 16 horas.

Harán escalas en COQUIMBO, ANTOFAGASTA, IQUIQUE, ARICA, MOLLENDO, CALLAO, SALAVERRY Y PAITA. Después de atravesar el Canal, llegarán a CRISTOBAL el 2 y 9 de Abril, respectivamente.

Tendrán espléndidas conexiones con vapores para Europa y con las lujosas naves de la UNITED FRUIT C.o, QUE ZARPAN DE CRISTOBAL PARA NEW YORK Y NEW ORLEANS.

En Antofagasta y Arica combinarán con los trenes internacionales a La Paz, que salen los días Sábados y Lunes, a las 19.50 y 16 horas, respectivamente.

VAPOR PARA ETEN

El vapor "CACHAPOAL", Capitán Domaccin, saldrá para Eten e intermedios el SABADO 22 de Marzo, a las 16 horas, con escala en COQUIMBO, Huasco, Caldera, Chañaral, Taltal, ANTOFAGASTA, Gatico, Tocopilla, IQUIQUE, Caleta Buena, Pisagua, ARICA, Ilo, Mollendo, Chala, Pisco, Tambo de Mora, CALLAO, Huacho, Supe, Huarmey, Casma, Samanco, Chimbote y SALAVERRY.

ONTERE PLAZA, Gerente.

AGENTE: Carlos Rogers, Bandera esquina Moneda.—SUB-AGENTES: Santiago H. Spencer, Huérfanos 948; Expreso Villalonga, Agustinas 848 y Compañía de Trasportes Unidos, Estado esquina Delicias.
y Compañía de Transportes Unidos, Estado esquina Delicias.

"La Valparaíso"

Compañía de Seguros Contra Incendios, riesgos Marítimos, etc.

Cochrane N.o 879
Valparaiso

Capital Subscripto. . .	**$ 2.000,000.00**
Capital Pagado	**1.000,000.00**

BANQUEROS
BANCO A. EDWARDS & Co.

CONSEJO DIRECTIVO

PRESIDENTE	VICE-PRESIDENTE
Don Jorge Etchegaray	Don Ricardo W. James

CONSEJEROS
Don Max Fontaine — Don Francisco Sampaio
Don Eduardo Deves — Don Arturo García
Don José M. Rios Arias
GERENTE:
Don Ricardo Swett O.

Agentes generales en Santiago:
JORGE PHILLIPS y Cía.

Agencias en todas las principales ciudades de la República.

Sociedad Explotadora de Tierra del Fuego

Desde el 31 de Marzo se pagará un dividendo provisorio de dos chelines por acción. Los accionistas que deseen recibirlo en Letras sobre Londres, deben dar aviso por escrito antes del 24 de Marzo, día en que se fijará el tipo de cambio para el pago en moneda corriente, a los que no hayan dado aviso.

No se dará Letras por menos de £ 20.

El Registro de Accionistas estará cerrado desde el día 21 hasta el día 31 de Marzo inclusives.

Valparaíso, 14 de Marzo de 1919.

El Director-Gerente.

Compañía Salitrera "PEDRO PERFETTI"

En conformidad a los Estatutos, cítase a Junta General de Accionistas de esta Compañía para el Miércoles 26 de Marzo a las 14 horas, en la Oficina de la Compañía, calle de Serrano N.o 184, Valparaíso. El Registro de Accionistas permanecerá cerrado desde el 18 al 26 inclusive del presente mes para los efectos del artículo 26 de los mismos Estatutos.

Valparaíso, 13 de Marzo de 1919.

EL DIRECTORIO.

Ministerio de Guerra
Inspección de Remonta

Llámase a concurso a los veterinarios titulados que deseen ingresar al Ejército en calidad de Veterinario 2.o

Bases del concurso en la Inspección de Remonta.

10-c

Regalo Panadería

en explotación. Facilidades de pago.

Santandrew, Bandera 261, Of. C.

x-1205-15-c

SOCIEDAD ANONIMA
FERIA IZQUIERDO

En la Feria de HOY SABADO 15

se venderán, entre otros animales:

Buenos lotes de: bueyes, vacas y novillos gordos

Llegados de: OSORNO, CHACAYAL, SAGLLUE, TEMUCO, RIO NEGRO, CONCEPCION, LINARES, TALCA, TENO, RANCAGUA y CURICO.

También se venderán:
40 LECHONES LLEGADOS DE TENO

Juan Antonio González Edwards,
GERENTE.

LINEA DE VAPORES
DE GONZALEZ SOFFIA Y CIA.

VAPOR RAPIDO AL NORTE
El vapor nacional de pasajeros

"TALTAL"

saldrá de Valparaíso en viaje rápido el Martes 18 de Marzo, a las 16 hs., haciendo escala en Coquimbo, Taltal, Antofagasta, Iquique y Arica.

Recibe carga desde el Lunes 17 de Marzo.

También recibe carga en lanchas propias y valor declarado, firmando los conocimientos en tierra.

PASAJEROS.— Magníficas comodidades para pasajeros de cámara y cubierta. Elegantes y cómodos departamentos independientes con todo servicio. Cocina de primer orden, absoluta limpieza y esmeradísima atención a bordo.

Por fletes y demás pormenores verse con

RODRIGO DONOSO GRILLE, G. Alessandri 237-B, Teléf. 2206 SANTIAGO	GONZALEZ, SOFFIA y Cía. Blanco 681 nuevo, Teléf. 872 VALPARAISO

Al Público y al Comercio

Habiendo ya iniciado la elaboración con Telares a fuerza motriz, de los manufactos de Tejidos de Lana, ramo éste recientemente agregado a mi industria de Calcetería y de Punto, pongo a disposición de los interesados, el muestrario de esos artículos, en mi Fábrica, situada en Santiago, Avenida Beauchef núm. 1407 (Costado Poniente del Parque Cousiño).

Ese nuevo surtido se compone de una extensa colección de prendas, tejidas en punto inglés y punto Jersey, de pura lana partida, de primera clase, en colores indestructibles y de confección y modelos irreprochables, como ser: Abrigos, Paletoes, Golfs, Capas, Blusas, Refajos, Fajas, Cubre-corsés, Chales, Bufandas, Chalinas, Sombreros felpudos, Camisetas, Calzones, Medias, Pañueletas, etc. para señoras; Dolmanes, Chalecos, Camisetas, Calzoncillos y Medias de Sport, para hombres; Vestiditos completos para niños, Gorros y Polainas, para idem., y todo cuanto artículo de lana en tejido de punto se necesite, sin tener que importarlo del extranjero.

Precios de Fábrica convidativos, por no tener subidos gastos de arriendo en el centro.

LA FABRICA DE TEJIDOS DE PUNTO "EL CONDOR"
DE A. SAPORITI

Avenida Beauchef 1407.— Teléfono 199, Parque.— Casilla Correo 3147.—Dirección Telegráfica: "Cóndor"

SANTA CRUZ & Co.
SANTIAGO
FRUTOS DEL PAIS

12553-30-C

POLITICA

Asamblea Radical

Anoche celebró sesión la Asamblea Radical con gran número de asambleístas, presidida por don Víctor Celis y con asistencia de los secretarios titulares.

Se tomó el siguiente acuerdo por unanimidad, propuesto por don Guillermo Labarca Hubertson, como una modificación al formulado por el señor Salas Mora:

"Considerando que el programa de la Alianza Liberal significó una solemne promesa al país, cuyo cumplimiento éste tiene derecho a reclamar, la Asamblea Radical de Santiago acuerda: invitar a sus representantes en el Parlamento para que vengan a ilustrarla sobre las causas que, a su juicio, hayan impedido la realización de dicho programa."

Se acordó igualmente discutir de preferencia en la orden del día de la sesión del Miércoles próximo y votar al final de ella un proyecto de acuerdo del señor Echiburú, en que se protesta de la ley marcial.

ELECCIONES MUNICIPALES.— Mañana se llevarán a efecto en las diversas comunas de reciente creación, las elecciones extraordinarias para municipales.

DELEGADO DEL GOBIERNO

Con fecha de ayer el Ministerio del Interior expidió un decreto por el cual se designa al señor Adolfo Baeza Espiñeira, para que en calidad de Delegado de Gobierno, presida las elecciones extraordinarias de municipales que se llevarán a efecto mañana, en la comuna de Freire.

DIPUTACION POR CONCEPCION

DON AURELIO LAMAS B

La opinión liberal de Concepción, ha designado al señor Aurelio Lamas Benavente, para ocupar el cargo que dejara vacante el diputado conservador, señor Guillermo Acuña, fallecido hace algunos meses.

Aunque tengamos que herir la habitual modestia del señor Lamas Benavente, daremos a conocer en forma breve los principales rasgos de su personalidad.

Nació en Concepción el 25 de Julio de 1866, siendo su padre el distinguido servidor público don Víctor Lamas, quien ocupó un sillón en la Cámara y después en el Senado, desempeñando también por largo tiempo la Intendencia de Concepción.

En Diciembre de 1890 obtuvo el señor Lamas Benavente su título de ingeniero agrónomo, aplicando sus conocimientos al progreso del departamento de Itata, y contribuyendo durante diez años al engrandecimiento agrícola de esa zona.

En compañía de su hermano don Luis y de los señores Maira, le cupo en suerte organizar el Partido Radical de Itata, colectividad política por la cual ha trabajado toda su vida, sin claudicaciones.

En 1903 se estableció definitivamente en esa ciudad a la cual ha ligado su nombre en sus manifestaciones más variadas.

Desde las columnas de "El Sur", su diario, ha velado siempre por el progreso y bienestar locales, manteniendo una orientación francamente liberal. Su actividad inteligencia ha dado a "El Sur", la situación prominente que hoy en día tiene dentro de los órganos de publicidad del país.

El señor Lamas Benavente es miembro de la Junta de Vigilancia del Liceo de Niñas, el cual le debe innumerables obras de positivo beneficio; es director del Banco de Concepción, institución que ha prestigiado con su nombre, presidente del primer Centro Social de esa ciudad el Club de Concepción, finalmente, la comuna de Penco le debe cuanto es hoy, en su calidad de regidor y Alcalde.

Ha tenido gran participación en numerosas instituciones de beneficencia y numerosas instituciones privadas, sin olvidar la de Estudiantes Pobres y las Colonias Escolares, a las cuales ha confiado el valioso bagaje de sus actividades ciudadanas.

V. P.

Partido Liberal

ASAMBLEA LIBERAL. — Se ha citado a sesión para el Martes 18 del presente, a las 21.30 horas, con el objeto de conocer las presentaciones a candidato para senador por la provincia de Santiago.

Se nos ruega encarecer la asistencia de los asambleístas, dado el objeto tan importante de esta reunión.

ELECCION DE CONCEPCION. — En conformidad al artículo 17 de la Constitución Política y el artículo 98 de la Ley de Elecciones, el señor presidente de la Cámara de Diputados dirigirá hoy un oficio a S. E. el Presidente de la República, comunicándole que ha quedado vacante la diputación del departamento de Concepción, con motivo del fallecimiento del señor diputado don Guillermo Acuña.

Partido Demócrata

AGRUPACION DEMOCRATA DE SANTIAGO. — En su última asamblea quedó nombrada la comisión compuesta de los señores Eduardo Gentoso, Julio Ramírez, Juan Fco. Vergara, Carlos Parra y Silva Ponce, para reorganizar la comuna Providencia y estudiar una nota relacionada con el señor Alvarado.

Quedó acordado citar a los correligionarios de la comuna Providencia para mañana Domingo, a las 15 horas, a fin de que el comité tenga los libros de actas y registro. A la comisión de la Agrupación de Santiago, para tratar sobre el particular.

Local: Manuel Montt N.o 60

CENTRO MALAQUIAS CONCHA. —Cítase a los miembros de este centro político a sesión para hoy Sábado, a las 21 horas, a fin de resolver varios asuntos de orden político y de bien local.

Se encarece la puntual asistencia a los delegados de los centros congéneres.

CENTRO DEMOCRATA YUNGAY —Se cita a los miembros de este Centro a junta general para el Domingo a las 16 horas. Se recomienda la mayor asistencia por haber importantes acuerdos que tomar con motivo de las próximas inscripciones electorales en la Comuna.

Asimismo se llama la atención de los vecinos que se interesen por el buen Gobierno de la comuna y que deseen algunos datos relacionados con su marcha, serán atendidos en nuestra secretaría diariamente, en Mapocho esquina Julio Bañados.

A los demócratas y a las personas que se interesen por la candidatura a diputado por Concepción a favor de don Róbinson Paredes, y que no hayan asistido a las reuniones que se han efectuado para tratar sobre esta elección, se les cita para hoy Sábado a las 21 horas en Rosas 1049.

FUDRES
OFRECE LA
Fábrica Tonelería Internacional
SANTIAGO
Av. Matucana 577-581
x-1204-15-c

LOS ULTIMOS GRANDES SALDOS
Realiza GATH & CHAVES a precios de Baratura Excepcional

En BLUSAS Y BATONES

DELANTALES en rico zefir, todos colores, a . . . . $	2.25
DELANTALES de fantasía en rico organdí blanco, adornados con recortes y valencianas, para señoritas, a . . . . $	3.95
BLUSAS en rico percal, zefir y muselina, muy bien adornadas en todos los talles . . . . $	3.95
BLUSAS en velo crespón y lino blanco y colores, modelos de última novedad, a . . . . $	5.75
BATAS en plumetis blanco, completamente vainilladas, forma vestido, a . . . . $	16.50
BLUSAS en rico nansouk, lino crespón y velo bordado a mano, muy bien adornado, modelos elegantes y prácticos, en color, blanco y negro, a . . . . $	7.50
BLUSAS en crep de China, pura seda, modelos muy nuevos, adornados con vainilla y bordados, varios modelos y colores, a . . . . $	29.50
PALETOES de algodón mercerizado, en colores y negros, varios modelos, formas prácticas y elegantes, desde. . $	35.00
BATAS en crep de colores, forma vestido, adornadas con organdí vainillado, todos los talles, a . . . . $	19.50
BATAS de seda en crep de China y Liberty, en colores de moda, formas elegantes, a . . . . $	85.00

En CONFECCION NIÑAS

Siguen las grandes rebajas en Tapados, Trajes y Batas de lana, Vestidos de seda y Tapados para Niñas y Señoritas.

HAY ADEMAS un gran surtido de vestidos de percal, a. . $	5.90

En CONFECCION SEÑORAS

Invitamos a las señoras a aprovechar los últimos saldos de las mercaderías de verano, a precios sumamente rebajados; hay Tapados, Trajes-sastre, Vestidos y Polleras.

En LENCERIA NIÑAS

BATAS en muselina de algodón adornadas con gran cuello de organdí, con calados, talles 36 al 40, a . . . . . $	7.50
BATAS en nansouk de colores, pintados finos, con bonitos adornos para niñas de 12 a 18 años, a . . . . . . $	7.50
MEDIAS negras muy buena clase para niñas de 6 a 9 años, a 0.95 y . . . . $	1.25

ESPALDERAS con tirantes para las medias, artículo muy práctico para niñas, al precio único de . . . . . $	1.25
SALDOS en camisones, blusas de seda y de algodón, corsés y pijamas.	

En ZAPATERIA SEÑORAS

Interesantes saldos en calzado Importado y Nacional, a precios sumamente bajos.

ZAPATOS cabritilla color, marca "Domby", a . . . . . . $	24.50
ZAPATOS de tela Grisaille y blanco, marca "Bally" . . . . $	12.50
ZAPATOS de gamuza café, cáscara y blanco, nacionales. . . $	15.50
ZAPATOS de tela blanca y ploma, nacionales. . . . . . . $	10.90

En GARNITURES

RESTOS de velo de hilo blanco, con bordados en colores, para trajes y blusas; el resto desde . . . . $	4.50
BOTONES de fantasía en varios colores y tamaños, la doc. desde . . . . $	0.30

En TEJIDOS

Continúan liquidándose los últimos saldos de retazos.

En JUGUETERIA

MUÑECAS norteamericanas, tamaño grande . . . . . $	4.95
AROS DE MADERA, tambores y cabezas de caballo . . . $	1.95
CACHOS de cuero . . . . $	0.95
TETERITAS de metal . . . . $	0.25

Hay además un extenso lote de panoplias militares de actualidad a precios excepcionales.

En BONETERIA NIÑOS

CALCETINES de algodón mercerizado, colores surtidos, para niños de 2 a 4 años . . . . $	0.65
SOMBREROS de brin, Ottomán algodón, distintos modelos y calidades, desde . . . . $	1.95
CAPELINAS de algodón mercerizado, colores surtidos. . $	4.90
GORRAS DE MARINERO, en piel, piqué y Ottomán de algodón, en blanco o marino, desde . . . . $	2.95

GATH & CHAVES Ltd.

PESCADO Y MARISCO
EL MERCADO, SAN ANTONIO 774—VENDE POR MAYOR y MENOR
Abierto de 7 a 12 y de 15 a 18—Domingos, de 7 a 12
Teléf. Inglés 2002 **Sociedad Nacional de Pesca**

VIDA SOCIAL

LA SEÑORA ESCOLASTICA LIRA DE LIRA.—

Nuestra sociedad ha sido sorprendida con el fallecimiento de la respetable señora doña Escolástica Lira de Lira acaecido antenoche en esta capital, a consecuencia de una grave afección al corazón.

Muere la señora de Lira a la avanzada edad de 78 años después de una larga enfermedad cuya crisis hacía pensar su pronto restablecimiento.

Dama virtuosa, dotada de bellos y nobles sentimientos, por sus raras cualidades de inteligencia, como así mismo, su modestia y afabilidad, le granjearon señaladas muestras de consideración en nuestra sociedad, en la que constituía un hermoso exponente de cultura y distinción femeninas.

Sra. ESCOLASTICA LIRA DE LIRA

Colaboró en numerosas sociedades de beneficencia, poniendo más de una vez a prueba la beldad de sentimientos que abrigaba en favor de los desvalidos.

Esposa del señor don José Gregorio Lira formó un hogar por muchos conceptos respetable, y de vastas vinculaciones en nuestra sociedad. Era madre de don Alejandro y de don Luis Lira Lira.

Los restos mortales de la señora de Lira serán sepultados en la mañana de hoy privadamente.

NACIMIENTOS. —

Ha nacido un hijito de la señora Rebeca Stone de Scala y del señor Rodolfo Scala P.

EN LA DIPLOMACIA.—

Anoche se efectuó en uno de los comedores del Club de Viña del Mar, el banquete ofrecido por el señor don Luis Valverde M., en honor del Ministro Plenipotenciario del Ecuador ante nuestro Gobierno, Excmo. señor don Augusto Aguirre Aparicio, con motivo de su designación como Ministro de Relaciones Exteriores de su país.

Fué una manifestación que adquirió grandes caracteres; justa demostración, por lo demás, de las simpatías y consideraciones con que nuestra sociedad ha distinguido al talentoso diplomático que tanto ha contribuído a estrechar los viejos y tradicionales lazos de amistad que siempre nos han unido al pueblo ecuatoriano.

Asistieron las siguientes personas:

Don Luis Barros Borgoño (Ministro de Relaciones Exteriores), don Joaquín Muñoz Hurtado, don Rafael Urrejola, embajador de los Estados Unidos señor Joseph Shea, don Carlos Edwards M., don Carlos Alvarez Condarco, don Juan M. Simpson, don Francisco Nef, don Onofre Carvallo, don Roberto Montt S., don Jorge Borrowman, don Guillermo Serrano (Cónsul General del Ecuador), don Roberto Pretot Freire, don Cirilo Armstrong don Federico Wightman, don Alfredo Jackson, don Aníbal Pinto Cruz, don Guillermo Rivera, don Fernando Silva M., don Emiliano Figueroa, don Arturo Prat C., Almirante Nicholson, don Julio Pérez Canto, don Luis Gómez Carreño, don Carlos Soublette, don Víctor Prieto Valdés, don Ricardo Crespo O. (Secretario de la Legación del Ecuador), don Alfonso Freire Larrea, don Carlos Van Buren, don Eusebio Valverde, don Luis Campusano, don Emiliano Bordali.

Después de un prolongado viaje por el sur del país, regresará hoy a Santiago para seguir esta tarde a Valparaíso, la señorita Carmen Flesch de Boos, hija del señor Encargado de Negocios de Austria-Hungría.

ENFERMOS. —

Se encuentra enfermo de gravedad el distinguido caballero don Roberto Eyzaguirre Guzmán. Lo asisten los doctores: Díaz Lira, Prado Reyes y Moraga Fuenzalida.

CORSO DE FLORES EN LO ESPEJO. —

El Domingo 16 del presente tendrá lugar en este pueblo un hermoso corso de flores con motivo del 21 aniversario de su fundación.

Por los preparativos que se están haciendo, no dudamos de su éxito.

MANIFESTACION DE DESPEDIDA. —

Con motivo de dirigirse, el próximo Martes, a Europa, el industrial, señor Juan Forlivesi, sus numerosos amigos italianos, le ofrecerán un banquete en los salones del Centro Democrático Italiano, el Lunes 17 a las 20 horas.

Los connacionales que deseen adherir a esta manifestación, pueden avisar a San Isidro 93.

IN MEMORIAM.—

Hoy, a las 9 horas se oficiará una misa en la capilla de Animas, en memoria del señor Juan Domínguez Solar.

FALLECIMIENTO.—

Víctima de una cruel enfermedad ha fallecido ayer a las 11 y media en esta capital el joven señor Ricardo Gándara Ramírez.

El fallecimiento del señor Gándara, a la temprana edad de los 23 años, aunque esperado por momentos, ha conmovido con pena no sólo al hogar que lo vió desarrollar sus grandes energías, sino que también han repercutido estos sufrimientos entre sus numerosos amigos, que hoy lamentan el desaparecimiento del escenario de la vida del camarada sincero, leal y franco.

Don Ricardo Gándara Ramírez

Las cualidades de hombre de bien fueron características en el señor Gándara, el cual siempre se mostró atento y espontáneo para acudir al socorro del que imploraba a sus puertas la caridad.

Sus funerales se verificarán privadamente.

A ESTADOS UNIDOS.—

Se ha dirigido a Estados Unidos el ingeniero señor Royal E. Post y señora.

Mr. Royal, ocupó un importante puesto en el Mineral de "El Teniente".

A EUROPA.—

Se dirigió a Cádiz por la última combinación desde Buenos Aires el señor Ramón Concha S., señora y familia.

VERANEANTES EN ÑUÑOA.—

Mañana Domingo, a las 9 horas se efectuará el paseo a "Peñalolén" que las familias que veranean en los alrededores de Ñuñoa han organizado como despedida de vacaciones.

Los organizadores del paseo tienen formada una liga con el nombre de "Cachupín" y al entusiasmo de sus miembros se deben todas las fiestas que se han realizado en Ñuñoa durante el veraneo.

VIAJEROS.—

—Al mismo punto se dirigió el señor Florencio Villamil Concha.

—A Lota se dirigió la señorita Violeta Cousiño Lyon.

—Hoy parte a Valparaíso, el señor don Alcibíades Roldán.

—A Viña del Mar parte hoy el señor don Luis Izquierdo.

—Al mismo punto se dirigieron los señores Emilio Orrego Pardo, Edmundo Eastman Cox, Rodolfo Wedeles, Luis Edwards y señor Luis Dávila.

—Regresó a Zapallar el señor don José Ureta.

—Hoy parten a Valparaíso, el señor don Nicolás Vicuña Correa y señor Alberto Bascuñán Montes.

—Partió a Valparaíso, el señor Ricardo Searle.

—Se encuentra en ésta el señor H. T. Jones, Inspector General para suramérica de las oficinas del Banco de Londres y Río de la Plata.

FABRICA DE MUEBLES FINOS
LLULL Hos.
MERCED 386

ARMANDO MORA P.
DENTISTA.— Ayudante clínica operatoria de la E. Dental. Estado 136.

Educación

ESCUELA DE ARQUITECTURA. — Universidad de Chile. —La matrícula de la Escuela de Arquitectura está abierta en la pro-rectoría de la Universidad.

Para matricularse en el primer año se necesita presentar el título de bachiller en humanidades. Los bachilleres en matemáticas pueden matricularse en el segundo año.

Exámenes de repetición. — Los exámenes de repetición de la Escuela de Arquitectura tendrán lugar en los siguientes días:

Promoción del primer año: Marzo 18.

Promoción del segundo año: Marzo 19.

Promoción del tercer año, Marzo 20.

Promoción del cuarto año, Marzo 20.

Las clases principiarán el 1.o de Abril en el nuevo local: República 517.

OBSEQUIO AL LICEO JOSE VICTORINO LASTARRIA. — Algunos vecinos de la Comuna Providencia dan los pasos necesarios para regalar al Liceo "José Victorino Lastarria", un Gimnasio.

Se nos encarga invitar a todos los que tengan interés en el adelanto de la comuna, a una reunión que tendrá lugar hoy Sábado 15 del preesnte, en uno de los salones del Liceo, a las 17 horas, con el objeto de nombrar la comisión colectadora de fondos.

PROFESOR DE HACIENDA.—Profesor interino de Hacienda Pública de la Universidad de Chile ha sido nombrado el señor Daniel Martner, en reemplazo del señor Julio Phillipi.

ESCUELA DE MEDICINA. — La Dirección de la Escuela de Medicina ha solicitado se introduzcan algunas modificaciones en las obras que se ejecutan en el local de dicho establecimiento.

La Dirección de Obras Públicas ha informado favorablemente esta petición.

ESCUELA PROFESIONAL DE TEMUCO. — La Dirección de Obras Públicas ha mandado confeccionar el presupuesto para la ejecución de algunos trabajos de reparación de los edificios que ocupan el Regimiento Tucapel, de guarnición en Temuco, y la Escuela Profesional de Niñas de la misma ciudad.

Ejército y Armada

EL MINISTRO DE GUERRA CONFERENCIA CON EL JEFE DEL ESTADO MAYOR GENERAL—En la tarde de ayer el Ministro de Guerra señor Enrique Bermúdez, conferenció con el Jefe del Estado Mayor General, don Carlos Hurtado Wilson.

Los asuntos tratados en esta reunión se mantienen en reserva.

NOMBRAMIENTO EN LA ARMADA.—El capitán de corbeta don Armando Reyes, ha sido nombrado oficial del Detall del cazatorpedero "Almirante Lynch".

—Oficial del Detall del transporte "Rancagua" ha sido nombrado el capitán de corbeta don José T. López.

—Ayudante de la Oficina de Informaciones Técnicas del Estado Mayor de Marina, ha sido nombrado el capitán de corbeta don Víctor G. Cavieses.

SECCION EXPERIMENTAL DE HIGIENE.—La visita del Dr. Avalos.—Ayer se efectuó la revista practicada por el Jefe Inspector de Sanidad del Ejército, doctor Avalos, a la Sección Esperimental de Higiene que está a cargo del doctor Cabezón.

El doctor Cabezón mostró al Inspector de Sanidad cada uno de los servicios a su cargo.

Le fueron mostradas todas las instalaciones para la depuración de las aguas por medio de métodos químicos, el funcionamiento de los carros esterilizadores, los aparatos portadores de agua, etc.

El doctor Avalos se impuso, además, de todos los servicios higiénicos, instalaciones de Bacteriología y mecánica, mostrándose muy satisfecho de la organización de todas las instalaciones.

PRESENTACIONES.—A la Comandancia General de Armas se presentaron ayer el capitán Leocadio Arcaya R., de El Bosque, y los tenientes primeros Ernesto Bruirchet, de Talca y Luis A. Olivares de Ancud.

EL COMANDANTE DE ZAPADORES.—Se encuentra en Santiago, llamado por la Direción, el Comandante del Regimiento Zapadores N.o 2 de guarnición en San Fernando, mayor don Emilio Salinas.

ALUMNOS DE LA ESCUELA DE AERONAUTICA MILITAR.—Alumnos del 6.o curso de la Escuela de Aeronáutica, sin dejar de pertenecer a sus respectivas unidades, han sido nombrados los tenientes primeros Roberto Larraín, Enrique Zúñiga, Roberto Ewing, Horacio Díaz, Armando Castro y el teniente 2.o don Rafael Vigar.

CUARTEL DEL REGIMIENTO BUIN.—Se han recibido satisfactoriamente los trabajos de construcción de un pabellón para el cuartel del Regimiento Buin, que estuvieron a cargo del señor Juan M. Santelices.

ACADEMIA DE GUERRA.—Se ha dispuesto que el coronel don Indalicio Tellez Cárcamo, pase a formar parte de la dotación de la Academia de Guerra.

PERMISO PARA CONTRAER MATRIMONIO.—Al teniente 1.o del Ejército señor Augusto Wagner se le ha concedido el permiso reglamentario para contraer matrimonio con la señorita Filomena Suarez Ch.

VISITADOR DE ESCUELAS PRIMARIAS.—El Lúnes próximo reasumirá sus funciones el Visitador de Escuelas Primarias del Ejército, señor Máximo Guerrero.

SOCIEDAD COOPERATIVA MILITAR.—En junta general ordinaria de accionistas del 28 de Febrero último resultaron elegidos directores los siguientes accionistas, en reemplazo de los que terminaron su período:

Teniente coronel don Pedro Charpin.
Mayor don Bartolomé Blanche.
Capitán don Alvaro Quinteros.
" don Mauricio Hartard.
Comisario don Casiano Espinosa.
" don Alvario Vial V.

Dr. Gustavo Cerda López
DENTISTA
Regresó. Atenderá su clientela desde el 20 de Marzo. A. Prat 1548. 13-D

GALVARINO PONCE
DENTISTA
Cirugía y enfermedades de la boca.— Bandera 537.— Teléfono 776.

ASAMBLEA OBRERA DE ALIMENTACION

En la sesión de anoche acuerda trabajar por la derogación o modificación de la ley que grava los boletos de empeño

Anoche celebró sesión la Asamblea Obrera de Alimentación Nacional.

Aprobada el acta se entró a considerar la situación creada a la clase popular con la ley que grava con impuesto las operaciones que realizan las Casas de Préstamos.

Varios asambleístas opinaron en el sentido de que en el hecho la contribución recae sobre el empeñante, con lo que se perjudica a éste y no se cumplen los fines que tuvo en vista el legislador.

Por estas consideraciones la Asamblea acordó trabajar por la derogación de la última ley de impuesto sobre los boletos de agencia o su modificación en el sentido siguiente:

Por cada boleto que represente un préstamo de diez hasta cincuenta pesos, se pagará un impuesto de cinco centavos; por cada boleto que represente un préstamo de cincuenta a doscientos pesos, diez centavos y por cada boleto que represente un préstamo de doscientos pesos para arriba, veinte centavos.

Juntamente con perseguir lo anterior, la Asamblea marchará resueltamente a obtener la implantación de la Ley de Crédito Popular.

Entrando a otras materias, hubo acuerdo para que en lo sucesivo la Asamblea sólo se reuna los Viernes de cada semana.

La mesa directiva se reunirá los Lunes para cambiar ideas acerca de la labor que es menester realizar. Finalmente se acordó citar a sesión especial el Viernes próximo con el fin de nombrar varios vocales, que en unión de la actual mesa, formen el directorio de la Asamblea.

TRABAJOS DE ABALIZAMIENTO

EN LOS MARES DEL SUR

Los marinos argentinos actuando en aguas de jurisdicción chilena

Sobre la construcción de dos faros

Una comunicación telegráfica enviada por nuestro corresponsal en Punta Arenas, da cuenta de haberse denunciado por los diarios de la localidad un hecho al cual se le atribuye importancia.

En esta comunicación nuestro corresponsal informa, en efecto, que los diarios de la tarde comentan la posible violación de nuestra soberanía, llevada a efecto por los marinos del buque argentino "Piedra Buena". Desde hace algún tiempo la tripulación de este buque practica en aquellos mares determinados trabajos de abalizamiento, en sitios próximos al canal de Beagle.

Estos mismos trabajos los llevan a efecto también en las inmediaciones de la isla de Picton.

Nuevas comunicaciones dan cuenta además de que los marinos argentinos han construído un faro en el islote chileno de Becasses y activan la construcción de otro en una isla igualmente chilena.

Según todas las informaciones, los trabajos en cuestión se verifican pues en aguas pertenecientes a nuestra jurisdicción.

Sabemos de buena fuente que el Gobierno ha sido informado sobre este particular.

Aumente
un ciento por ciento
los encantos de su rostro,
usando los tenues, exquisitos,
aristocráticos
Polvos Del Harem

TEMPORADA DE OTOÑO E INVIERNO
EL LUNES 17 DEL PRESENTE
GRANDIOSA EXPOSICION
Venta de Sombreros Modelos, Hormas de alta novedad y Adornos, en
LA SIGNESE
Alameda esq. Estado :-: San Isidro 80
Rogamos a las Señoras poner la mayor atención en la clase de nuestros modelos importados y en los precios que son la mitad de los de otras Casas.

INFORMACIONES DEL EXTERIOR

Servicios de NUESTROS CORRESPONSALES ESPECIALES, vías Eastern y Colón, y de "The Associated Press", vía Colón.

LA REPUBLICA ARGENTINA DECLARA SU ADHESION, EN PRINCIPIO, AL PROYECTO DE LIGA DE LAS NACIONES

EL MINISTRO DE RELACIONES EXTERIORES DEL PORTUGAL EXPRESA CUALES SON LAS ASPIRACIONES DE SU PAIS AL CELEBRARSE LA PAZ

LOS MAXIMALISTAS BERLINESES RENUEVAN LA RESISTENCIA EN ALGUNOS BARRIOS SUBURBANOS

LA LUCHA PROSIGUE CON CARACTERES SANGRIENTOS EN DIVERSAS CALLES, CON CRECIENTE VENTAJA PARA LAS TROPAS DEL GOBIERNO

Herr Jorge Michaelis, ex-canciller del Imperio, es destituido de la Gobernación de Pomerania

EL GOBIERNO ESPAÑOL DECIDE ESTABLECER EL ESTADO DE GUERRA EN LA PROVINCIA DE BARCELONA

IMPRESIONES ACERCA DE LA DELEGACION ALEMANA AL CONGRESO DE PAZ.

WEIMAR 14. — Todos los delegados alemanes al Congreso de Paz tendrán la misma categoría, aunque el Ministro de Relaciones Exteriores, Brockdorff Rantzau, ha sido designado como jefe.

Los delegados no tendrán poder para llegar a las decisiones finales, pues esto corresponde al Gabinete.

Se llegó a la elección de la delegación después de una larga reunión del Gabinete, celebrada el Miércoles. En conformidad con el anuncio hecho por Ebert cuando fué elegido, el conde von Bernstorff no será delegado, aunque se hizo gran presión para que se le nombrara.

Este nombramiento se frustró en parte gracias a la información venida desde el exterior, de que la Entente probablemente no aceptaría al conde Bernstorff.

En Febrero, el conde Bernstorff estaba preparándose abiertamente para asistir; y fué necesario convencer a sus partidarios de que Alemania cometería un grave error si lo nombrara.

La fecha de la partida de los delegados aún no ha sido definitivamente fijada. El nombramiento de Rantzau, David y Max Warburg, no ha causado sorpresa, pero la elección del Ministro Geisberg era inesperada. Warburg está relacionado con la Hamburg Amerika Linie.

CLAUSURA DE LA CONFERENCIA INTERNACIONAL PRO-LIGA DE LAS NACIONES

BERNA 14— La Conferencia Internacional de las Sociedades Pro-Liga de las Naciones, clausuró ayer sus sesiones, después de una larga discusión acerca de la proyectada superintendencia internacional contra los periódicos subversivos.

Esta proposición fué finalmente rechazada, pues los delegados expresaron el temor de que pudiera atentar contra la libertad de prensa.

Al terminar, se aprobó una indicación para dar respetuosamente las gracias al Presidente Wilson, manifestándole la esperanza de que sus catorce puntos y el proyecto de Liga de las Naciones obtuvieran una completa victoria sin restricciones.

SESIONES DE LA COMISION DE LEGISLACION INTERNACIONAL DEL TRABAJO

PARIS 14. (Oficial). — En la 21.a y 22.a sesiones de la Comisión de Legislación Internacional del Trabajo, que han sido presididas por Mr. Samuel Gompers, se dió tercera lectura al proyecto británico de convención, el que fué aprobado, con excepción de dos artículos, cuya decisión final fué postergada hasta el Lunes.

La Comisión procedió a discutir los arreglos de la primera reunión de la Conferencia Internacional de Trabajo, que tendrá lugar en Octubre, y decidió recomendar que se celebrara en Washington en caso de que lo aceptara el Gobierno de los Estados Unidos.

Los preparativos necesarios serán encargados a una comisión internacional.

El Presidente Wilson

DESEMBARCA EN BREST SIN CEREMONIA OFICIAL

BREST, 14.— A pesar de las numerosas decoraciones con que la ciudad se había engalanado para dar la bienvenida al Presidente Wilson, la recepción se verificó sin la menor ceremonia.

M. Leygues, M. y Mme. Jusserand se trasladaron a bordo del "George Washington" para recibir al primer mandatario de los Estados Unidos, mientras los otros representantes del Gobierno francés esperaban al Presidente en el muelle.

Cuando el remolcador, tripulado por marineros norteamericanos, llegó al muelle, el Ministro de Marina, M. Leygues, presentó los Ministros al presidnte Wilson.

LA DIVISION DE LA COMISION DE FINANZAS

RIO DE JANEIRO, 14. — El presidente de la delegación brasileña de paz, doctor Epitacio Pessoa, ha enviado a la Cancillería un despachco en que anuncia que la Comisión financiera de la conferencia de paz se ha ramificado en varias subcomisiones, en cuatro de las cuales se ha dado participación al Brasil: la de navegación, la de privilegios de invención, la de reclamaciones résultantes de secuestros y requisiciones, y la de tratados internacionales.

Las responsabilidades de la guerra

DIVERGENCIAS EXISTENTES EN LA COMISION ESPECIAL

PARIS, 14.—Según "Le Temps" la cuestión de si el ex-Emperador de Alemania y otros jefes de los Estados enemigos pueden ser sometidos a proceso, ha dado origen a algunas divergencias de opinión entre los miembros de la Comisión de Responsabilidades de la Guerra.

Agrega que la cuestión de si ha de constituirse un tribunal internacional o diversos tribunales militares para juzgar a las personas inculpadas de violación de los derechos de las naciones en tiempo de guerra, tampoco ha sido decidida todavía.

Según dice, los delegados norteamericanos son contrarios a la creación, para ese objeto, de un tribunal internacional, haciendo notar que los Estados Unidos no eran beligerantes durante todo el período en que esas violaciones fueron cometidas.

El nombramiento de tribunales militares compuestos por oficiales de diversas nacionalidades parece ser, según ve "Le Temps", la solución que habrá de tenerse en consideración.

Las peticiones portuguesas

PARIS, 14. — En un banquete ofrecido en honor de la delegación portuguesa a la Conferencia de Paz, el Ministro de Relaciones de ese país hizo una exposición de los esfuerzos realizados por el Portugal durante la guerra, diciendo que ese país había enviado 110,000 hombres al frente y había suministrado 150,000 toneladas en buques.

Las reclamaciones del Portugal incluyen la restitución del territorio del Africa Oriental que le fué arrebatado por Alemania en el año 1892, la reparación de los daños causados a los puertos portugueses y al reembolso de los gastos de guerra.

La opinión pedida a los neutrales

SOBRE LA LIGA DE LAS NACIONES

Respuesta de la cancillería argentina

BUENOS AIRES, 14.— En una reunión que celebró hoy el Canciller con los representantes diplomáticos de los países neutrales, les hizo saber a éstos cuál sería la contestación de la Argentina a la invitación que extraoficialmente ha hecho a los neutrales el Comité de la Liga de las Naciones para que expresen su opinión acerca de la Liga.

Después de la conferencia, la Cancillería transmitió un extenso despacho al Ministsro argentino en París, dándole instrucciones para que comunicara la opinión de Argentina al Comité referido.

Salutaciones de la prensa de París

AL PRESIDENTE WILSON

Apreciaciones sobre su labor en la Conferencia de Paz

PARIS, 14.—La vuelta del Presidente Wilson es saludada editorialmente por los diarios.

"Le Journal" dice que esta vuelta quiere decir resultados positivos en la Conferencia de Paz, agregando que no hay duda de que el Presidente vuelve resuelto a terminar con las guerras.

Los editoriales también se han preocupado de la opinión pública en los Estados Unidos. "Le Figaro" dice que los Estados Unidos, por su participación en la guerra y por el papel principal que desempeña en la Conferencia de Paz, se ha convertido en uno de los principales actores de la política de Europa y del mundo, y agrega:

"Pero, ¿será el deseo de los Estados Unidos el mismo, una vez que se haya firmado el tratado de paz? ¿No querrá más bien volver a su hogar, dejando a la vieja Europa que busque su salvación por sí misma?

"La súbita retirada de los Estados Unidos tendría lamentables consecuencias, a causa de que hay varios problemas que los británicos, italianos o franceses, solucionarían de una manera completamente diversa de si los Estados Unidos son un factor.

"Sin embargo, por lo que se puede juzgar, no parece que esto haya de ser temido. A pesar de todas las querellas de la política interna de los Estados Unidos, puede decirse que la política del Presidente Wilson es aprobada, en sus líneas principales, por la gran mayoría de sus conciudadanos".

¡ATENCION!

AUTOMOVILISTAS

A precio de costo vendemos un saldo de

FORROS ACME

HAY EN TODAS DIMENSIONES

Morrison & Co.

AHUMADA 65, 67 Y 77. — CASILLA 212. — SANTIAGO

LA AMERICA LATINA ANTE LA PAZ

LA COOPERACION DE CUBA A LOS ESTADOS UNIDOS DURANTE LA GUERRA

LA HABANA 14. — El Secretario del Interior, señor Montalvo, ha hecho la siguiente declaración:

"Los diarios de La Habana del 8 de Marzo publicaban las observaciones hechas por el señor Maximiliano Toch, quien decía hablar con el consentimiento del secretario de Marina de los Estados Unidos, respecto a que las autoridades navales norte americanas creían que una base secreta alemana existía en la costa norte de Cuba; y que Cuba, prácticamente era una de las mayores espías alemanes, de los cuales se podían encontrar más de este país que en los Estados Unidos mismos. Agregaba que ricas firmas alemanas de La Habana ayudaban notoriamente a las potencias centrales.

"Respecto a la base naval alemana en Cuba, ha quedado establecido que esta información no tenía base alguna. La marina cubana, aunque pequeña en comparación con la marina norte-americana, fué puesta bajo la dirección, y virtualmente a disposición del Departamento de Marina de los Estados Unidos, con el propósito de prestar servicios tan eficientes como fuera posible en el Mar Caribe y en el Golfo de México.

"En cuanto al anunciado nido de espías, el servicio de investigaciones de los Estados Unidos, tanto como los Departamentos de Marina y de Correos, pueden dar el mejor testimonio respecto a la sinceridad y a la eficiencia de la cooperación prestada por el servicio de investigaciones de Cuba durante el curso de la guerra".

LOS PROBLEMAS ECONOMICOS DE LA PAZ

PARA FOMENTAR EL DESARROLLO DEL COMERCIO PANAMERICANO

WASHINGTON, 14. — En una reunión celebrada con los funcionarios de los Gobiernos latinoamericanos que tienen interés en el comercio y unión panamericana, Mr. Hurley declaró que el Departamento de Navegación estaba estudiando el proyecto de establecimiento de un servicio de vapores para carga y pasajeros entre los Estados Unidos, Centro y Sur-América, el que se efectuaría por medio de 22 buques de 12,000 toneladas que están ahora en construcción.

Declaró que se estaba preparando el establecimiento de una línea transatlántica que efectuara viajes semanales con escalas en Buenaventura, Guayaquil, Callao, Iquique, Valparaíso, Buenos Aires, Montevideo, Río Janeiro y La Guaira.

En la Cámara francesa

M. Klotz indica los medios de cubrir el déficit.— Los impuestos sobre la renta y sobre el capital. —Un "¡Viva Caillaux!" provoca una silbatina

PARIS, 14.— En la exposición que hizo ayer ante la Cámara el Ministsro de Finanzas, M. Klotz, sobre la situación financiera del país, dijo:

Es relativamente fácil encontrar 10,000.000,000 de francos para cubrir el déficit de 1919. Aumentaremos los impuestos indirectos y los impuestos sobre la renta. Además contamos con lo que producirá la liquidación de los stocks de guerra y una revisión de las leyes que rigen el transporte de tropas por los ferrocarriles franceses, cargando a los aliados el costo de los transportes de sus elementos, así como ha sido cargado a Francia el de los suyos.

Refiriéndose al impuestso sobre el capital, M. Klotz dice que los capitalistas franceses contribuyentes no serán llamados a pagar un centavo de impuesto adicional hasta que las cifras de la indemnización de Alemania a Francia sean acordadas y garantidas; pero que aún cuando Alemania pague completamente los daños y realice la restauración de las provincias devastadas, esto no balanceará los futuros presupuestos después de 1919.

"Los impuestos sobre el capital, explicó el Ministro, están destinados especialmente a alcanzar a los que han obtenido utilidades extraordinarias a causa de la guerra".

M. Klotz se desentendió de numerosas interpelaciones que se le hicieron de diversos puntos, pidiéndole una declaración sobre el monto de la cantidad que se exigirá de Alemania.

M. Dalbiez, radical socialista, lanzó un sonoro "¡Viva Caillaux!"

La Cámara estaba llena de oficiales y soldados, que silbaron ruidosamente a M. Dalbiez.

Un oficial le mostró el puño a M. Dalbiez, retándolo a duelo.

LA SITUACION FINANCIERA DE BELGICA

El Senado discute un empréstito por tres mil quinientos millones de francos

BRUSELAS, 14. — En el Senado se discutió el proyecto que autoriza al Gobierno para contratar un empréstito de 3,500 millones de francos. El primer Ministro declaró que existían razones para creer que los aliados aceptarán la garantía de nuestra indemnización de guerra.

A última hora se anuncia que mil millones de francos serán contratados en España.

MONTO DE LOS CREDITOS CONCENDIDOS A LOS ALIADOS POR LOS ESTADOS UNIDOS

El nuevo préstamo a Italia

WASHINGTON, 14.—Los préstamos hechos por los Estados Unidos a Italia han llegado a 1,421 millones de dólares, gracias al nuevo crédito de 15 y medio millones acordado últimamente.

Con esto sube el total de los créditos a los diversos aliados a la suma de 8,857 millones de dólares.

EL PRECIO DE LOS CERDOS EN CHICAGO

CHICAGO, 14.—Se anuncia que en la reunión que celebraron los fabricantes de conservas con los representantes de la Administración de víveres, hubo un acuerdo favorable a la fijación de un precio máximo de los chanchos no mayor de 18 dólares, y probablemente de 17.50 dólares.

Pero no habrá anuncio oficial sobre este acuerdo en tanto que la cuestión no sea sometida a la consideración del gobierno.

NEGOCIACIONES DE CREDITOS CON EL CANADA

PARIS, 14.—Grecia e Italia se han agregado a la lista de las naciones europeas que negocian con el Canadá un crédito que será empleado en la compra de artículos manufacturados en el Canadá.

Francia y Rumania ya han firmado contratos que significan créditos por 25 millones de dólares cada una. Las negociaciones de Bélgica para un empréstito semejante, continúan todavía.

DESCONTENTO EN LA CAMARA DE DIPUTADOS DE FRANCIA CONTRA EL MINISTRO DE FINANZAS. — POSIBILIDAD DE QUE ESTE PRESENTE SU RENUNCIA

PARIS, 14.—Analizando el voto que cerró el debate financiero de ayer en la Cámara de Diputados, se ve que 146 diputados se abstuvieron de votar, lo que ha sido interpretado como que indica descontento de una gran parte de la Cámara con respecto a lo poco definido de la declaración del Ministro de Finanzas, M. Klotz.

Circula la noticia de que M. Klotz, a causa de considerar que el voto equivalía a una censura, pensaba en renunciar. Sin embargo, esto rumor parece ser infundado.

Se hace presente que el Ministro de Finanzas se encuentra entrabado, ya que actúa en su doble capacidad de Ministro del Gabinete y delegado al Congreso de Paz. Por consiguiente, se ve obligado a mantenerse en generalidades en muchos puntos respecto a los cuales la Cámara desea una información clara; y esos puntos todavía están sometidos a la consideración del Congreso de Paz.

LA SITUACION EN RUSIA

LO QUE DICE EL GENERAL ROBERT PARIS DE LOS MAXIMALISTAS

HONOLULU, 14.— El general Rober París, que vuelve desde Siberia, donde había estado asociado a los tchecos-eslovacos, ha dicho que a menos que los aliados intervengan inmediatamente con fuerzas suficientes, los maximalistas abrumarían a Siberia y Alemania, y sería imposible arrojarlos de Rusia.

Dijo que los tchecos habían perdido la mitad de sus fuerzas, a causa de encontrarse sin apoyo, y que ahora se retiraban, dejando a Siberia en condiciones desamparadas que empeoraban día a día.

Declaró que diez divisiones bastarían para llegar a Moscou desde Siberia, y para restablecer el orden en Rusia.

EJECUCIONES VERIFICADAS EN KIEV POR LOS MAXIMALISTAS

LONDRES, 14.— Comunicaciones procedentes de Helsinfors hacen saber que, después de su entrada a Kiev, los maximalistas ejecutaron al profesor Baranovsky que, recientemente, había sido nombrado delegado de Ukrania al Congreso de la Paz de París.

Se anuncia asimismo que otros tres profesores, once periodistas y el presidente de la Municipalidad fueron también ejecutados.

LA FALTA DE ALIMENTOS EN RUSIA

ARCANGEL, 14.— De acuerdo con las informaciones del Comité de Alimentos de los Aliados, será preciso que los países extranjeros, y particularmente los Estados Unidos, estén listos para alimentar la mayor parte de Rusia hasta seis meses después de firmada la paz.

Los campesinos rusos no han sembrado casi nada por temor a los maximalistas. El país quedará sin cosechas hasta 1920, siempre que la paz sea restablecida.

LOS PROBLEMAS SOCIALES

DIFICULTADES PARA LA SOLUCION DE LA HUELGA DEL PUERTO DE NUEVA YORK

NUEVA YORK 14. — Según informes al parecer auténticos, que se han dado esta noche, el aprovechamiento por el Gobierno de los elementos navales suficientes para restablecer el tráfico del puerto de Nueva York, que ha sido afectado con la huelga, aún no ha sido decidido por los funcionarios del Ejército y de la Marina de la Oficina de Navegación.

A pesar de que los funcionarios de los Departamentos de Gobierno interesados en estos asuntos se han negado a confirmar la noticia, el coronel Kenrick, encargado del servicio de transportes de tropas por agua en este puerto, ha explicado que su Departamento ha tenido a su cargo centenares de buques en tiempo de guerra, y que aún tiene autoridad para llevar a cabo una acción semejante.

La dificultad de obtener carbón para los buques del ejército y de la marina, ha sido resuelta, pues los representantes de ambas ramas del servicio han destinado doce barcos de una firma privada para acarrear carbón.

Los federados han convenido en trabajar en estos barcos, a condición de que sean usados únicamente en los trabajos del Gobierno.

LA SITUACION DE LA HABANA NO HA VUELTO A LA NORMALIDAD

WASHINGTON, 14.—Aunque la huelga general en Cuba ha sido suspendida oficialmente, las noticias llegadas al Departamento de Estado indican que la situación es todavía seria e incierta en la Habana.

Sin embargo, los huelguistas están reanudando el trabajo en casi todas las industrias del país.

LA REVOLUCION CENTRO-EUROPEA

DEL CARGO DE GOBERNADOR DE POMERANIA

BERLIN, 14.—El ex-canciller imperial herr Jorge Michaelis, el último hombre de gobierno que figuraba en el rol de funcionarios del Ministerio del Interior de Prusia, ha sido depuesto oficialmente.

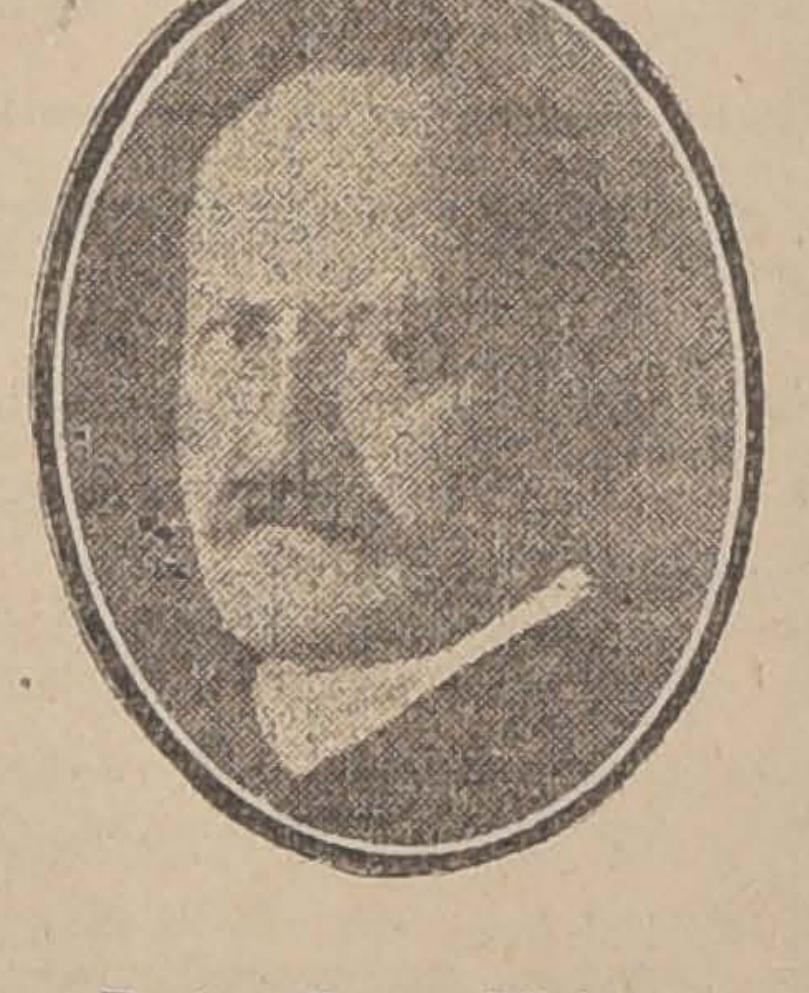

Doctor Jorge Michaelis

Se le ha pedido la renuncia del cargo de gobernador de la provincia de Pomerania, para que fué nombrado al dejar la Cancillería.

VOTACION DE LA CONSTITUCION DEL AUSTRIA ALEMANA

VIENA 14. — La Constitución del Austria alemana, que será votada hoy, establece un Canciller de Estado y diez secretarios de Departamentos. En conformidad a lo proyectado, las secretarías de Relaciones, de Alimentos, de Ejército y de Tráfico, continuarán en funciones únicamente mientras se lleva a cabo la unión con Alemania.

Los demócratas socialistas y los socialistas cristianos formarán el Ministerio, pues los nacionalistas alemanes han rehusado tomar carteras en ese Gabinete.

LOS COMBATES CONTINUAN EN LICHTENBERG Y KARLSHORST

LONDRES 14. — Los maximalistas aún están en posesión de algunas partes del barrio de Lichtenberg, donde resisten obstinadamente a las tropas del Gobierno.

Según telegramas llegados de Copenhague a la Exchange Telegraph Co., los combates continúan en Lichtenberg y en Karlshorst. Numerosas personas han resultado muertas o heridas, y varios edificios destruídos por las bombas.

Tan sólo unos cuantos mensajes han llegado a Copenhague desde Berlín, y aún con mucho retardo.

PRISIONEROS HECHOS POR LAS TROPAS DEL GOBIERNO ALEMAN

BERLIN, 14.—24 miembros de la extinguida división popular de marina han sido ejecutados después de un juicio sumario, a causa del intento de un ataque armado. Las tropas del Gobierno destruyeron el edificio donde estaban instaladas las oficinas de la división.

250 miembros de la antigua guardia de marineros también han sido arrestados. Todos los prisioneros esperan las decisiones de la Corte Militar.

Informe sobre la situación

INTERNA DE ALEMANIA

Opiniones del jefe de las fuerzas norteamericanas en Berlín

PARIS, 14. — Procedente de Berlín acaba de llegar a esta capital el brigadier general George Harries, comandante de las fuerzas norteamericanas en esa ciudad, que viene con el propósito de informar al Consejo de Guerra Supremo acerca de la situación económica de Alemania.

Estima que el Gobierno domina la situación y si se envían alimentos, la amenaza maximalista será conjurada en el Este.

Durante los recientes desórdenes ocurridos en Berlín, los almacenes fueron cerrados, los diarios no salieron, las líneas telegráficas y telefónicas fueron cortadas y las luces apagadas, pero no se produjo ningún pánico en el público. Las calles se vieron concurridas a pesar de los disparos de ametralladoras que no cesaban ni de noche ni de día.

Los espartaquistas fueron arrojados de todos los centros estratégicos.

Las fuerzas norteamericanas tienen a su cargo 600,000 prisioneros rusos que piden se les permita volver a sus hogares, pero no se ha accedido a su petición porque podrían unirse a los maximalistas.

Hace poco que el brigadier general Harries estuvo muy cerca de la muerte, pues una bala pasó rozándole el pecho y fué a incrustarse en el marco de la ventana a la cual se hallaba asomado.

INFORMACIONES GENERALES

MALOS TRATAMIENTOS QUE HABRIAN DADO LOS JAPONESES A LOS COREANOS

PEKIN, 14.—Los leaders del movimiento pro-independencia de Corea han llegado a esta ciudad, y declaran que éste es un movimiento nacional, que tiene tres millones de adherentes, entre los cuales se encuentran cristianos, budhistas y adoradores del cielo.

Los leaders dicen que no cuentan con la fuerza para obtener sus propósitos, pero que confían en el llamado a la generosidad de los pueblos occidentales.

Declaran que el desasosiego se extiende rápidamente en Corea, y que 40 mil personas han sido ya arrestadas en Corea, a pesar de las declarciones contrarias de los japoneses.

Se citan varios casos de malos tratamientos de los japoneses: se cuenta que a una coreana que tomaba parte en una manifestación en favor de la independencia, y que tenía un manifiesto en la mano, ésta le fué cortada por un soldado japonés; levantó la otra mano, y también se la cortaron. También se dice que los coreanos han sido torturados en las prisiones de los japoneses.

SE POSTERGAN LAS ELECCIONES EN PORTUGAL

LISBOA, 14.—Las elecciones legislativas han sido postergadas hasta el 1.o de Junio.

Se ha anunciado que el ex-Premier Costa ha aceptado agregarse a la delegación portuguesa al Congreso de Paz.

RESOLUCION ADOPTADA POR EL COMITE INTERNACIONAL DE LA CRUZ ROJA

BERNA, 14.—El Comité internacional de la Cruz Roja elevó al Congreso de paz una petición para que se suspendiera el bloqueo, para que se diera una pronta ayuda a las mujeres y niños hambrientos, que se encuentran faltos de hospitalidad, en la Europa Central y Oriental.

LOS SINNFEINERS PIDEN SALVO-CONDUCTO AL GOBIERNO BRITANICO

DUBLIN 14. — Los sinnfeiners "de acuerdo con la costumbre internacional", están pidiendo salvoconducto al Gobierno británico, para sus delegados a la Conferencia de Paz, pero se dice que no pedirán pasaportes.

CAUSA DE LA DEMORA EN EL TRANSPORTE DE TROPAS

LONDRES 14. — La Agencia Reuter informa de que una de las principales causas de la repatriación de las tropas coloniales ha sido la huelga en los muelles de Londres, Glasgow y Liverpool.

Gran número de buques perma-

DE NORTE AMERICA

(DE NUESTRO CORRESPONSAL, POR CABLE)

Sobre un proyecto de enmienda a la Constitución de la Liga de las Naciones

NUEVA YORK, 14. — La enmienda propuesta por M. Strauss en París al artículo 10 de la Constitución de la Liga de las Naciones, dando facultad a la gran potencia más cercana a los países en posibilidad de un conflicto para controlar la situación por medios militares, con exclusión de todas las otras potencias de la Liga, ha suscitado serias objeciones en los círculos vinculados a la América del Sur.

Se considera que la única aplicación de este principio se haría en el Continente Americano, y que ello, además de echar sobre los hombros de los Estados Unidos una pesada carga al prevenir los constantes conflictos centro-americanos, como el reciente entre Honduras y Costa Rica, importaría entregar a los Estados Unidos un absoluto y exclusivo control en este Continente, misión que países con una política exterior propia y Gobiernos probadamente estables durante un siglo, como el Brasil, Chile y la Argentina, rechazarían como contraria a su soberanía.

SE COMPRA

TARTARO

pagando al contado buenos precios,

LIRA 519

16-c

CANAS

Léanse las palabras de una importante firma de San Felipe, rindiendo honores a la loción

SIN SAN

"Noviembre 5.—El interesado nos encarga avisar a ustedes que habiéndole dado muy buenos resultados el frasco de SIN SAN que les compró, se sirvan mandar dos frascos, uno para él y otro para regalar a un amigo, por lo cual incluímos letra Banco de Chile número 18,359 por $ 21.50. A la espera de la encomienda, nos repetimos atentos y S. S."

(Siguiendo la práctica de nuestra casa, no damos el nombre de las personas que nos mandan certificados, pues, no sería correcto.)

Las canas no deben teñirse porque perjudican y tampoco deben dejarse porque avejentan.

La loción anticanosa "Sin San" devuelve al cabello en pocos días el color que anteriormente tenía, es una verdadera maravilla, tanto por la eficacia higiénica y tónica, como por el color igual al natural que da al cabello desde el negro obscuro hasta el rubio dorado. Al mismo tiempo que devuelve su color primitivo limpia la caspa y vigoriza la raíz, cesando la caída y estimulando su crecimiento. Las canas no volverán a reaparecer usándola una vez cada ocho días. Frasco 10 pesos. Interior 11.50.

CASA FRAPMOM

Pasaje Matte N.o 39. Santiago Casilla 1609.

BILLETES ARGENTINOS

Compramos importantes sumas en pequeñas y grandes cantidades.

LIBRAS ESTERLINAS: pagamos altos precios.

BILLETES PREMIADOS DE LA LOTERIA ARGENTINA y uruguaya: compramos desde los primeros grandes premios a los más chicos.

Monedas en general compramos y vendemos.

LA BANCARIA

H. GARCIA SILVA, Pasaje Matte N.o 39.—Santiago

NUEVO GRAN DEPOSITO

DE

CAFEES Y TEES

Cafées recién tostados. Importación directa.
Mantequilla superior. Yahourth (leche agria).

"CAFE BUENOS AIRES"

AHUMADA 50

nece aún en los puertos. Se cree que la situación está mejorando.

LA EXPULSION DE LOS ENEMIGOS DE LA CHINA

SHANGAY, 14.— Tres vapores con 933 hombres, 402 mujeres y 406 niños de nacionalidades enemigas salieron hoy de este puerto, con rumbo a Rotterdam.

Quedan en estse puerto más o menos unos mil individuos de países enemigos, y aunque deben ser repatriados, saldrán del país cerca del 1.o de Abril.

Mr. Wilson llega a París

PARIS, 14.— El Presidente Wilson llegó a esta capital hoy poco antes del mediodía.

Los Ministros de Estado, el generalísimo Pershing y representantes de los gobiernos aliados acudieron a recibirlo.

Argentina adhiere al proyecto de Liga de las Naciones

Declaraciones del Canciller Pueyrredón a nuestro corresponsal

BUENOS AIRES, 14.— Interrogado por el corresponsal de LA NACION de Santiago, el Ministro de Relaciones Exteriores ha declarado que el Ministro de Argentina en París ha recibido instrucciones para que concurra a la conferencia extraoficial de neutrales a que ha convocado el coronel House, representante del Presidente Wilson, para tratar del proyecto de Liga de las Naciones, a fin de poder transmitir oportunamente a Mr. Wilson la opinión de los neutrales de América y de Europa acerca de ese proyecto.

"La Argentina, dijo el doctor Pueyrredón, adherirá en principio a la Liga. El Ministro en París formulará en la conferencia aludida declaraciones en este sentido. Estas declaraciones se reservan por ahora al público; pero ellas fueron dadas a conocer al Ministro de Chile y demás representantes neutrales en la reunión celebrada hoy en la Cancillería."

INGLATERRA

ELECCION COMPLEMENTARIA EN WEST LEYTON

Triunfo del candidato liberal

LONDRES, 14.—En la elección complementaria de West-Leyton, resultó triunfante el candidato liberal independiente Mr. Newbould, derrotando a Mr. Mason, de la coalición unionista.

M. Newbould obtuvo 7,934 votos, y Mr. Mason 5,195.

En las elecciones generales de Diciembre, Mr. Newbould había sido derrotado por una mayoría de cerca de 10 mil votos por el candidato de la coalición unionista.

Este triunfo de los liberales da un considerable empuje a los partidarios del ex-premier Mr. Asquith.

ESPAÑA

MADRID, 14.— **Los impuestos agrarios.**—Por un decreto publicado hoy en la Gaceta Real se autoriza a los ayuntamientos para fijar impuestos sobre las tierras, de acuerdo con el aumento de su valor.

—**El estado de guerra en Barcelona.**—Se ha proclamado el estado de guerra en la provincia de Barcelona.

RIO DE JANEIRO, 14.—**La escuadra norteamericana.**—Hoy fondeó en este puerto, procedente de aguas uruguayas, la escuadra norteamericana que comanda el almirante Caperton.

Se anuncia que el almirante emprenderá próximamente viaje de regreso a los Estados Unidos, con el propósito de acogerse al retiro.

—**Protección a la industria nacional.**—El Ministro de Hacienda anuncia que próximamente someterá a la aprobación del Parlamento un plan de protección a la industria nacional.

—**Centenario del vizconde de Río Branco.**—El Instituto Histórico de Bahía conmemorará mañana el centenario del nacimiento del vizconde de Río Branco, padre del recordado canciller barón de Río Branco.

—**El "Benjamín Constant".**—Ha fondeado en Florianópolis el buque escuela brasileño "Benjamín Constant".

MADRID, 14.—**Huelga en Ceuta.**—Se han declarado en huelga la mayoría de los gremios de obreros de Ceuta, como un acto de protesta contra la carestía de la vida.

El comercio ha cerrado sus puertas, adhiriendo al movimiento.

—**En honor de Mr. Asquith.** — El jefe del Gabinete, conde de Romanones, le ofrecerá mañana un banquete en honor del político británico Mr. Asquith. Concurrirán los Ministros de Estado, los miembros del cuerpo diplomático y personalidades de la colectividad inglesa.

ARGENTINA

BUENOS AIRES, 14.—**Naufragio de un barco norteamericano.**—Según informaciones de La Plata, hoy se hundió allí el buque-motor norteamericano "City of Gulf Port" al ancla en la rada exterior del puerto.

El desastre se debió a un violento incendio provocado por la explosión del tanque de gasolina en el compartimento de las máquinas.

El "City of Gulf Port" iba a emprender viaje a ultramar llevando un valioso cargamento de productos argentinos.

La tripulación desembarcó en La Plata. Se ignora hasta este momento el origen de la explosión.

El monto de las pérdidas no ha sido aún establecido.

—**Viajeros chilenos.**—Se han dirigido a La Plata, para embarcarse en el vapor "Victoria Eugenia", que partirá mañana, los señores Oscar Medina y señora, José Rodríguez Rivas, José Otero y otros viajeros chilenos.

BUENOS AIRES, 14.—**La huelga de telefonistas.**—En una asamblea de telefonistas se ha acordado no aceptar la mediación de la Jefatura de Policía y celebrar en el Departamento Central de Policía una entrevista entre delegados de los huelguistas y representantes de las empresas.

Se ha acordado asimismo protestar contra la reciente formación de una sociedad que responde a las inspiraciones patronales.

La empresa se mantiene a la expectativa del giro que asuma el conflicto.

En la Unión telefónica están trabajando sólo 80 empleados, atendiendo los servicios de asistencia pública y de los bomberos.

—**El conflicto del puerto.**—Se espera que a última hora de hoy será promulgado un decreto en que se obliga a los buques ultimar sus operaciones de carga y descarga de acuerdo con las ordenanzas de aduana.

Entre los armadores reina pesimismo respecto del giro que todel fracaso de las negociaciones entabladas por intermedio del Ministerio de Obras Públicas.

BUENOS AIRES, 14.—**La huelga en Mendoza.**—El Secretario General de la Federación Obrera regional argentina ha desautorizado las versiones circulantes sobre la huelga general en Mendoza.

Declara que la huelga general en Mendoza se ha declarado después de agotados todos los medios para resolver la huelga de tranvías.

Se considera que la situación es grave, en vista de que el movimiento se produce en los momentos en que acaba de darse comienzo a las vendimias.

—**Naturalista en viaje.**— Se encuentra en esta capital el naturalista Isering, ex-director del Museo de Ciencias de Sao Paulo. Seguirá viaje a Chile, con el objeto de estudiar los yacimientos de fósiles que se han descubierto cerca de Punta Arenas.

—**Banquete a militares italianos.** —En la Plaza Hotel se servirá mañana un gran banquete en honor de los miembros de la misión de aviación y los reservistas italianos que siguen viaje a Chile.

Concurrirán los reservistas italianos de Buenos Aires los miembros de la legación y personalidades de la colectividad italiana.

—**La lotería.**—En el sorteo de la lotería semanal verificado hoy, resultaron favorecidos los siguientes números:

Con 80,000 pesos, el 23321.
Con 10,000 pesos, el 24505.
Con 5,000 pesos, los números 17 mil 867 y 25170.

URUGUAY

MONTEVIDEO, 14. — **Fallecimiento de un filántropo.**— Ha dejado de existir el filántropo don Alejo Rossell Reuss.

Deja el extinto a la ciudad de Montevideo su residencia de Villa Dolores, con una colección zoológica notable, y un parque que denominó de los Aliados.

La mayor parte de su fortuna la ha legado a la asistencia pública y a los establecimientos de enseñanza.

VALPARAISO

En honor del Ministro del Ecuador en Chile

El banquete de anoche en el Club Viña del Mar

Espléndida, bajo todos conceptos, resultó la manifestación ofrecida anoche en el Club Viña del Mar al Ministro Plenipotenciario del Ecuador en nuestro país, señor don Augusto Aguirre Aparicio, con motivo de haber sido designado por su Gobierno para ocupar la cartera de Relaciones Exteriores.

El comedor del Club donde se efectuó el banquete, se encontraba hermosamente engalanado con flores y plantas naturales, destacándose las banderas de Chile y el Ecuador.

A la hora del champagne, ofreció la demostración, en un conceptuoso y brillante discurso, el señor Luis Valverde, abundando en términos elogiosos para la personalidad del señor Aguirre Aparicio.

El distinguido diplomático contestó agradeciendo la manifestación de que se le hacía objeto.

Ambos oradores fueron muy aplaudidos por la distinguida concurrencia.

Alrededor de la artística mesa tomaron colocación, entre otras, las siguientes personas:

Ministro de Relaciones, señor don Luis Barros Borgoño; Embajador de Estados Unidos, Mr. Joseph H. Shea; Intendente de la provincia, señor don Aníbal Pinto Cruz; Director General de la Armada, vicealmirante señor don Joaquín Muñoz Hurtado; contralmirante don Luis Gómez Carreño; vicealmirante don Juan M. Simpson; senadores señores Guillermo Rivera y Rafael Urrejola; Ministro de Chile en la Argentina, don Emiliano Figueroa; señores Luis Valverde, Carlos Edwards, Arturo Prat, Carlos Alvarez Condarco, Carlos Soublette, Onofre Carvallo, Carlos Van Buren, Roberto Pretot, Eusebio Valverde, Alcalde de Viña del Mar, don Luis Campusano, y señor Cirilo Armstrong.

Durante la manifestación, una escogida orquesta ejecutó seleccionados trozos musicales.

En la Presidencia. — Ayer pasaron a saludar a S. E., el Presidente de la República varios jefes de la Armada y del Ejército, algunos funcionarios públicos, distinguidas personas de la sociedad porteña y viñamarina y una representación de salitreros.

El Ministro de Relaciones fué invitado por S. E., a hacer once en palacio.

Banquete en Viña del Mar en honor del señor Augusto Aguirre Aparicio. — Anoche tuvo lugar en el Club de Viña del Mar el banquete ofrecido por don Luis Valverde M., Jefe de la casa W. R. Grace y Cía., en Valparaíso, en honor del Excmo. señor Augusto Aguirre Aparicio, Ministro del Ecuador en Chile, con motio de su nombramiento de Canciller del Ecuador.

El señor Valverde, distinguido miembro de la colonia ecuatoriana en Chile ha invitado para este homenaje al señor Aguirre Aparicio por su merecido ascenso, a un grupo de personalidades chilenas y miembros de la coloníd ecuatoriana.

Han sido invitados los señores: Luis Barros Borgoño, Aníbal Pinto Cruz, Guillermo Rivera, Joaquín Muñoz, Fernando Silva M., Rafael Urrejola, Emiliano Figueroa, Joseph Shea, Arturo Prat C., Carlos Edwards M., almirante Nicholson, Carlos Alvarez Condarco, Julio Pérez Canto, Juan M. Simpson, Luis Gómez Carreño, Carlos Soublette, Onofre Carvallo, Víctor Prieto Valdés, Roberto Montt S., Ricardo Crespo O., Jorge Bowman, Guillermo Serrano, Alfonso Freile Larrea, Carlos Van Burén, Roberto Pretot Freire, Eusebio Valverde, Cirilo Armstrong, Luis Campusano y Federico Wightman.

El crucero británico "Berwich". —A las 10 1|2 de la mañana de ayer fondeó en Valparaíso el crucero de la marina británica "Berwich" que había dejado este puerto la semana pasada después de varios días de estadía aquí.

Al entrar a la bahía se cambiaron los saludos de estilo con la plaza.

El vapor sueco "Valparaíso". — Minutos después de las 11 de la mañana de ayer fondeó en Valparaíso el vapor "Valparaíso" que bajo la bandera sueca hace la carrera de Gustembuy a este puerto.

Este vapor trae un gran cargamento de diversos artículos.

Regatas. — Mañana se verificarán las regatas oficiales del Club de Regatas "Valparaíso".

El vaporcito Cantuta estará a disposición de los socios y de las familias en el muelle de la Compañía Sud Americana de Vapores hasta las 14 horas.

Clase Media. — Esta noche celebrará asamblea general la Federación de la Clase Media.

Acuartelamiento de conscriptos. — Hoy debe efectuarse el acuartelamiento de los ciudadanos que, en conformidad al sorteo verificado el 5 del presente, corresponde cumplir con la ley de Reclutas y Reemplazos.

Desde las 8 de la mañana funcionarán en el Regimiento "Maipo" y Cuartel de Policía de Viña del Mar las comisiones receptoras respectivas.

Movimiento marítimo. — Ayer salieron:

El vapor Chiloé para Iquique e intermedios y despachado por los señores Duncan Fox y Cía.

El Gerda para Caldera e intermedios y despachado por los señores Wiegand y Cía.

El Porteño para Coronel y despachado por la Cía Schcager.

Ayer entraron:

El Itata, de Tambo de Mora y consignado a los señores Geo. C. Kenrick y Cía.

El remolcador Lobo trayendo a remolque al velero Don Augusto, de Papudo y consignado a la Sociedad Cemento El Melón.

Hoy saldrán:

El Florencia para Iquique e intermedios y despachado por los señores R. W. James y Cía.

El Cachapoal para Lota e intermedios y el Don Luis para Lota y despachado por la Cía de Lota y Coronel.

Hoy entrarán:

El vapor Iris de Caldera y consignado al señor Manuel Ibáñez G.

El Teresine de Coquimbo.

El Anita Rosa de Papudo.

Salida de malas:

La del Florencia para Iquique se

Vidrios Planos

Colocamos y vendemos vidrios de todas clases a los precios más bajos que hay en plaza.

Sírvase pedir presupuestos a esta Casa.

PIMSTEIN HNOS.

COMPAÑIA 2015, FRENTE PLAZA BRASIL. — TELEFONO 781

NOTA.—Atiende pedidos de provincias.

El Gran Remedio Universal

el único comprobado por medio de la radiografía que cura la tuberculosis (tisis). Pruebas a la vista. Afamado desde 1887. Cura radicalmente: cáncer, gangrena, sífilis, enfermedades hígado, riñones, del estómago, Nitro Ozona, Lowe-Weissliog, pulmones, bronquitis, faringitis, asma, hipertrofia diabetes, albuminuria, reumatismo, hidropesía, obesidad, raquitismo, epilepsia, apoplegía, anemia, catarro intestinal, disentería, apendicitis, peritonitis, almorranas, fístulas, furunculósis, heridas, úlceras, tumores, contusiones, quemaduras, picaduras venenosas, enfermedades piel, sangre, enfermedades secretas. Prodigioso en aneurisma, en enfermedades del corazón cerebro, vista, espina dorsal, etc. Viruela, peste negra, hemorragia, peste bubónica, tifus, pestes y fiebres en general, son vencidas a las pocas horas con repetidos lavados intestinales y tomas. Igual tratamiento para demás enfermedades. Catecismo Nitro-Ozona, consúltelo todo enfermo, sea cual fuere el mal, encontrará el medio seguro de sanar radicalmente. Remítolo gratis a quien lo pida.

LUIS LOWE,

Casilla 832.—Claras 149.—Santiago.—Droguería Daube y Boticas principales

Dr. GIANELLI

Especialidad en sífilis, piel, vías urinarias.
21 DE MAYO 562
Consultas: 1 a 6.

recibirá hoy hastá las 11 y 11 1|2 minutos.

La por vía Andes para Europa y puertos del Atlántico se recibirá los días Mártes y Sábados de cada semana hasta las 16 1|2 y 17 horas.

Los certificados una hora antes.

Informaciones del país

TACNA

ARICA. —**Compañía asufrera.**— En Arica se ha organizado la compañía asufrera "Prequintica" con un capital de un millón de pesos. En Tacna, Iquique y en Bolivia se han colocado numerosas acciones, pues se estima un negocio la explotación de yacimientos con más de 18 millones de toneladas de asufre, de una ley superior de 95 por ciento.

ANTOFAGASTA

(De nuestro corresponsal, por telégrafo)

ANTOFAGASTA.— **Obreros cesantes.**— En el vapor "Taltal" se embarcaron con rumbo a Valparaíso 1,200 obreros desocupados.

—**La Cámara de Comercio.**—Los diarios abogan por el establecimiento de la Cámara de Comercio en vista de las frecuentes quiebras de comerciantes con grandes pasivos sin tener los capitales correspondientes.

ACONCAGUA

LOS ANDES.—**La actuación de la Municipalidad.—Carta del 1.er Alcalde.**—Del Primer Alcalde de Los Andes, don Carlos A. Díaz E., hemos recibido la siguiente carta:

"Los Andes, Marzo 12 de 1919.— Señor Redactor de LA NACION.— Santiago.

Muy señor mío:—En LA NACION del Sábado 8 del corriente, en la Sección Provincias, aparece un artículo atacando a la Municipalidad de Los Andes por varios capítulos. No entraré a defender mi actuación ni la de mis colegas de ataques que los guía un interés mezquino y que desgraciadamente LA NACION les ha dado cabida en sus columnas sin averiguar los fundamentos que ellos tengan o si son hijos del despecho y de la inquina.

Me limitaré a hacerle presente que la Municipalidad de Los Andes tiene su plan de trabajo que ya ha empezado a desarrollar iniciando la construcción de un Matadero Modelo, el adoquinado de la calle de la Estación sobre base de concreto, la instalación de una máquina para hacer baldosas para la plaza y las veredas y otra para chacar piedras, y espera para continuar la pavimentación que el Gobierno le ayude a hacer las obras de saneamiento ya sea alcantarillado o nivelación de sus acequias. Ha ensanchado calles y ha arreglado el camino que conduce al puente David García. Ha acordado la creación de un curso de agricultura práctica que se va a abrir en pocos días más y una escuela nocturna para obreros. Con los fondos que le pagó el Transandino por la transacción de los juicios se pagaron más de 60 mil pesos de deudas atrasadas y el sobrante lo invertirá en hacer obras duraderas y de beneficio público. El pueblo está limpio en cuanto lo puede estar en donde hay más de la mitad de sus calles sin pavimentar porque esta Municipalidad ha tenido muy pocas entradas, pues es muy chica y fuera de lo que encierran las cuatro alamedas no tiene más que la Subdelegación rural El Sauce. No hace muchos años no tenía más de 40 mil pesos de entradas y sólo ahora tiene 120 mil pesos. Le doy todas estas explicaciones para que Ud. vea la injusticia de los ataques de que somos objeto, cuando en los diarios locales de ésta y San Felipe, y sin distinción de colores políticos, hemos recibido voces de aliento por nuestra labor. No deseo defenderme como le digo al principiar la carta y le declaro que le escribo en privado, no para publicarlo, pero le emplazo amigablemente, para que dentro de tres o cuatro meses Uds. manden ver los trabajos ejecutados y vean que no tenemos los fondos guardados sin hacer ningún trabajo como se dice en el artículo. Es efectivo que se cortaron en la plaza los árboles en dos costados porque ya parecían horcones y en una cuadra habían solamente catorce y en otra 17, que había sido replantada el año 1909 por el Alcalde que esto le escribe, sin resultado, porque no crecieron entre los árboles grandes. Desgraciadamente esta plantación fué mal hecha y se secaron la mayor parte y éste es el único cargo que se podría hacer a la actual administración y que no debe imputársele al Alcalde directamente sino al empleado que la ejecutó y tampoco por la corta de los árboles que ya no daban sombra sino por el mal resultado de la plantación. En la calle de la Estación se cortaron unos árboles viejos para hacer la pavimentación y plantar nuevos, pues los árboles estaban fuera de la línea en que debían ir las soleras.

No me extrañan los ataques de los diarios conservadores, ya que en veinte años de trabajos políticos en favor del Partido Liberal y después de haber contribuío a desplazarlo de todas las comunas en donde tenían mayoría en la Municipalidad, algo les debe doler cuando ha perdido hasta la representación parlamentaria y comprendo que ellos no averigüen para atacar la Administración del Presidente del Partido Liberal de Los Andes si se hace buena o mala, pues para ellos sería lo mismo.

La Municipalidad está compuesta de 3 liberales, dos radicales, 3 balmacedistas y un conservador que administran todos de acuerdo sin tomar en cuenta la política y en donde todos los asuntos se discuten con altura de miras. No será tan malo el Alcalde si ha logrado aunar todos estos elementos en favor de los intereses locales.

Rogándole perdone la molestia, me subscribo de Ud. Atto y S. S.— **Carlos A. Díaz E.**, Primer Alcal-

MAGALLANES

PUNTA ARENAS.—**Frigoríficos de Puerto Bories.**—Con toda actividad se prosiguen los trabajos de la reconstrucción de los edificios de los Frigoríficos de Puerto Bories, incendiados últimamente.

Se espera que estén terminados antes que concluyan las faenas frigoríficas.

ECONOMIAS FISCALES

A propósito de una reunión de los Ministros radicales

Un diario de la localidad ha dado cuenta, en una amplia información de crónica, de una reunión que habrían celebrado los Ministros radicales para ocuparse de las economías que será menester introducir en el presente año por las causas que se conocen.

No habríamos desmentido esa noticia, que es inexacta, si no fuera que otro diario ha hecho algunos comentarios sobre esta reunión imaginaria de los Ministros radicales, haciendo aparecer a los señores Quezada, Orrego Luco y Serrano como oponiéndose a que se tomen medidas cuya necesidad puede ser imperativa, dada la situación del Erario.

El jefe del Gabinete, al autorizarnos para desmentir la noticia de haberse efectuado esta supuesta reunión, nos ha declarado que todo lo que se relaciona con economías en el presupuesto se estudia en Consejos, con asistencia de todos los Ministros de Estado.

Ferrocarril Longitudinal Norte

Mejoramiento del servicio de agua potable de la línea

El Ministerio del ramo ha enviado con fecha de ayer, una nota a la Dirección General de los Ferrocarriles del Estado, solicitando su contribución al estudio de las aguadas para la dotación de agua potable al Ferrocarril Longitudinal Norte.

Como se recordará, en anteriores ediciones hemos dado cuenta de un completo e interesante estudio sobre el mejoramiento de los servicios de este ferrocarril, practicado por el Director de Servicios de Minas y Geología, señor Javier Gandarillas Matta.

Entre las principales deficiencias que se notan en esta línea y que se consigna en el informe pasado al Ministerio por el señor Gandarillas, figuraba la falta de un buen servicio de agua potable.

Por medio de estudios completos de las numerosas aguadas que existe en las regiones por que atraviesa la línea, se podría dotar de este elemento, no sólo al ferrocarril sino también a algunas poblaciones que carecen de él.

Pero para este efecto se necesitan según lo manifestaba el funcionario aludido, llevar a efecto los estudios preliminares del caso.

La Dirección de Ferrocarriles ha manifestado en otras ocasiones, estar dispuesta a contribuir, con alguna suma para dar comienzo a estos estudios.

Contando con estos fondos que proporcionará la Empresa, el Ministerio encargará las estudios correspondientes a la Dirección de los Servicios de Minas y Geología.

Obsequio a una Sociedad Agrícola

El Encargado de Negocios de Chile en la República Argentina ha recibido una película cinematográfica y un álbum fotográfico, que le fué entregado por el Presidente de la Sociedad Rural Argentina, como un obsequio para la Sociedad Nacional de Agricultura de esta capital.

Malecones de Valparaíso

El Ministerio de Hacienda ha autorizado a la Junta Local de Valparaíso para que invierta la suma de $ 71,420, para que atienda durante el presente año a los gastos que demande la reparación y administración de los malecones de este puerto.

Luz y energía eléctrica

Para el pago de gasto de luz y energía eléctrica en diversas oficinas públicas se ha concedido la suma de 45,575 pesos.

Propuestas aceptadas

El Ministerio de Justicia ha aceptado la propuesta presentada por el Taller Fiscal de Imprenta y Encuadernación de la Penitenciaría de Santiago, para que imprima los libros y formularios de los Registros Civiles para 1920, por la suma de 50,600 pesos.

Lo que dice el público

EL HOSPITAL DE SAN ROQUE Y EL TIFUS EXANTEMATICO

Hemos recibido de varios vecinos caracterizados del barrio Matucana, una carta que en parte dice así:

Ya que se cometió la enormidad de colocar un foco de infección, como es el Hospital de San Roque, en la avenida más traficada, al lado de la Quinta Normal, adonde concurren las familias y niños a respirar un aire puro, en medio de colegios y escuelas como el Instituto Agrícola, el Museo, Escuelas Profesionales y Normales de Mujeres, escuelas elementales de ambos sexos, siquiera podría evitarse el espectáculo horrible de ver entrar enfermos de tifus y sacar ataudes a cada rato, parándose el carretón en medio de la calle y al lado de los tranvías, mientras con toda calma sacan los cadáveres en cajones mal olientes, a cuyo lado se forma un grupo de curiosos sin medir las consecuencias de su novedad.

De dos males el menor, dice el adagio. Así nosotros pedimos a quien corresponda, que los cadáveres se saquen del **Hospital San Roque**, en la primera hora de la mañana, o que las carrozas entren lo mismo que los autos de ambulancia".

Por enfermedad

Vendo Restaurant muy acreditado, precio barato sin pretensiones. Ver para creer. Casilla 3027.
X-1263-18-c

EL ESTUDIO DE UNA CUANTIOSA RECLAMACION

El Sindicato Howard y el Gobierno se preocupan de llegar a un acuerdo

Desde hace algún tiempo, el Gobierno se viene preocupando del estudio de los antecedentes relacionados con las reclamaciones planteadas por el Sindicato Howard, que tuvo a su cargo la construcción de la parte sur del Ferrocarril Longitudinal, en la sección comprendida entre Calera y Copiapó.

Las primeras dificultades surgieron, como se sabe, poco después de iniciadas las obras, y ellas se refieren a interpretaciones contrarias de diversas cláusulas del contrato de construcción y explotación del ferrocarril.

Como se recordará, según las estipulaciones de dicho contrato, la sociedad mencionada debería tomar a su cargo durante algunos años, la explotación del ferrocarril. Pero, por diversas circunstancias, el Sindicato no puede correr con la explotación de la línea, viéndose entonces el Gobierno en la necesidad de tomarla a su cargo, haciendo efectivo el depósito de 50 mil libras esterlinas, hecho en una de las instituciones bancarias de Inglaterra, en garantía del cumplimiento del contrato.

Este es uno de los puntos a que las reclamaciones se refieren, comprendiendo además una elevada suma, que se hace ascender a cerca de 500 mil libras esterlinas por el mayor trabajo que se dice se han ejecutado con relación a las obras contratadas.

El Ministro del ramo, señor Luis Serrano Arrieta, se encuentra empeñado en dar pronta solución a todas las reclamaciones que desde hace tiempo penden de la consideración del Gobierno.

Con tal motivo, se han venido celebrando últimamente algunas reuniones en la sala del Ministro de Industria y Obras Públicas, entre el representante del Sindicato Howard Mr. Dubuvier, el Ministro señor Serrano y algunos funcionarios públicos a quienes les ha correspondido cierta participación en la construcción de las obras y que tienen un cabal conocimiento de todos los antecedentes de esta cuantiosa reclamación.

A estas conferencias han asistido, además de los nombrados, el Subsecretario del Ministerio de Industria y Obras Públicas señor Luis Schmidt, el ingeniero jefe de la Sección Ferrocarriles Particulares, señor Francisco Mardones; el Inspector General de Ferrocarriles señor Teodoro Schmidt; el Director General de Obras Públicas señor Guillermo Illanes; el ingeniero don Eduardo Barriga y el abogado consultor de la Dirección de Obras Públicas don Juan Agustín Barriga.

Se nos informa que dentro de poco el señor Serrano Arrieta tomará una resolución definitiva sobre este particular no pudiendo adelantarse desde luego ninguna información sobre el resultado de estas conferencias y sobre la probable resolución del Gobierno sobre este particular.

Reparación de caminos

Para trabajos de reparación de los caminos de la provincia de Llanquihue se ha pedido la suma de $ 23,500.

Para los de la comuna de Conchalí, se ha solicitado 8 mil y 15 mil para los del Muelle a la Estación de Papudo.

Para los caminos de la provincia de Talca se han pedido 9,000 pesos.

Licencias judiciales

Por decreto del Ministerio de Justicia se ha autorizado al Procurador del Número de Santa Cruz don Guillermo Appelgren para que se retire del ejercicio de sus funciones por el término de 4 meses y al Notario y Conservador de Bienes Raíces de Llanquihue don Bernardino García, por un mes.

Al Promotor Fiscal de Osorno don Otelo Rosas se le concedió feriado legal y un mes de licencia.

Congreso Científico de Iquique

El Ministerio de Instrucción ha concedido la suma de $ 15,000 para la celebración del IX Congreso Científico que se celebrará en el mes de Septiembre próximo en la ciudad de Iquique.

Un ingeniero chileno en Europa

Noticias particulares recibidas de Europa nos informan del brillante papel que le ha correspondido desempeñar en la guerra al joven ingeniero de la Universidad de Chile, señor Sirio Contrucci, que fué a prestar sus servicios al Gobierno de Italia apenas declarada la ruptura de relaciones de su patria con las Potencias Centrales.

Incorporado inmediatamente como ingeniero al servicio de la Aviación pasó a ocupar muy luego en Fervet el cargo de Inspector técnico del material que las fábricas entregaban para el servicio de guerra.

Se distinguió allí por su inteligencia y preparación y ascendido a Teniente fué enviado por el Gobierno italiano a París a seguir el curso de Ingeniero de Construcciones aeronáuticas en la "Ecole Superieure d'Aeronautique de Paris" donde después de brillantes exámenes ha obtenido últimamente el correspondiente diploma.

Durante su estadía en París le correspondió asistir en representación del Ejército a la recepción del Rey Víctor Manuel y del Príncipe heredero en la Embajada italiana, donde hubo de saludarles en nombre de sus compañeros y aprovechó la ocasión para referirse a Chile en términos muy cariñosos, siendo escuchado con gran interés y después interrogado particularmente sobre las cosas de nuestro suelo.

Se encontraban allí presentes los Ministros Orlando Sonnino, el Mariscal Foch y otras personalidades y todos inquirieron detalles de Chile logrando así el señor Contrucci hacerse oír en una espléndida oportunidad.

COMISION DE CONTROL DEL ALCOHOLISMO

Presentación hecha al Ministerio respectivo.—Necesidad de que se le concedan los fondos acordados por el Congreso.

La Comisión de Control del Alcoholismo ha enviado una extensa nota al Ministro del ramo, informándole, después de breve preámbulo, de los trabajos realizados hasta la fecha y la organización del plan que sirve de base al desarrollo de la acción.

La exposición de todos estos antecedentes comprende algunas anotaciones de interés innegable, ya que la acción de esta importante entidad comprende a los intereses sociales y económicos vinculados a la solución del problema del alcoholismo.

Al elevar al Ministerio todos estos datos, la Comisión de Control hace ver la necesidad de que el Gobierno destine los fondos indispensables al éxito de la labor que acentúa en nuestro país la denominada institución.

En honor del general Brieba

Velada en el Centro Español

El Centro Español de esta capital ofrecerá mañana en la noche una velada solemne en honor del general de nuestro Ejército señor don Luis F. Brieba.

Con este motivo, la institución ha elaborado un hermoso programa literario-musical, en cuyo desarrollo participarán conocidos aficionados al arte escénico.

Se iniciará el programa con el Himno de Yungay, que será ejecutado por la orquesta, se tocará también el Himno Real español. Usará de la palabra el presidente del Centro señor Cecilio Molleda, ofreciendo la manifestación y contestará el general señor Brieba.

En la segunda parte se desarrollará la comedia de los Alvarez Quintero, "El patio".

Se pondrá término a la velada con un seleccionado carnet de baile.

Petición a la Empresa de Tranvías

Nota que envían los reos de la Penitenciaría

Los presidentes de las diversas instituciones fundadas por los reos de la Penitenciaría de Santiago han dirigido una nota al gerente de la Empresa de Tranvías, rogándole se sirva prolongar la línea de tranvías N.o 19 hasta la Avenida que lleva el nombre de este establecimiento penal.

Los recluídos se basan para hacer esta petición, en que sus familias se ven obligadas a recorrer muchas cuadras a pie para llegar hasta la prisión donde se encuentran, llevándoles obsequios que para ellos son altamente apreciados. Agregan que consideran humanitario este pedido, por cuanto las personas que acuden a socorrerlos están en la necesidad de recorrer un trayecto que en verano es bastante pesado, por el calor, y en el invierno más, por las lluvias.

Terminan diciendo que la prolongación de esta línea, en ningún caso acarreará pérdidas a la Empresa, dado el caso que los tranvías serán ocupados por los millares de obreros que viven en los alrededores de la Penitenciaría y que ineludiblemente deben salir al centro de la ciudad, ya sea por sus ocupaciones o necesidades personales.

PATENTES DE INVENCION

Al Ministerio de Industria y Obras Públicas se han presentado los siguientes inventores solicitando del Supremo Gobierno patente de privilegio por los inventos que se indican:

Don Manuel Ossa Ruiz, para "Un procedimiento para extraer salitre de los caliches, sin pulverización y eliminando por concentración más o menos un 50 o|o de las sales extrañas".

Don Otto Kubnick para "Un nuevo tipo de herradura que evita el resbalamiento del caballo en los pavimentos lisos, como el asfalto, etc."

El señor Pearce Savell Nice, para "Un nuevo tipo de marchamo o sello de plomo".

El señor James Watson Gieve para "Unas mejoras en ropas salvavidas provistas de cámaras de aire".

Los señores J. H. Hamilton y Th. H. Seeley para "Mejoras en máquinas para ahormar calzado".

Los señores H. W. Winter y E. W. Smith para "Mejoras en máquinas para estampar en color".

Los señores H. T. Lundberg y H. J. Nathorst para "Un aparato para descubrir y determinar por medio de la electricidad la ubicación de vetas de metales o de tierras minerales".

Los señores E. N. Trum y F. Friedrichs para "Mejoras en bombas elevadoras de agua".

La Sociedad "Okadee Company", de Chicago, para "Un nuevo tipo de válvula de curso recto, del tipo de puertas oscilantes".

La Sociedad "Internacional Time Recording Co.", de New York, para "Un nuevo tipo de balanza, que permite al comprador fiscalizar en todo momento su compra".

En cumplimiento de las disposiciones supremas reglamentarias de las patentes de invención, se da el presente aviso, y se previene al público que las oposiciones de los que se consideren perjudicados en sus derechos, se aceptarán en esta Oficina durante 30 días, a contar desde esta fecha.

Santiago, 12 de Marzo de 1919.

El Jefe de la Oficina de Patentes de Invención

17-C

ALHAMBRA, Hoy especial y noche, dos ESTRENOS

1.o Un record de actualidad europea: "Entrada de los Reyes de Bélgica a Bruselas y París.
2.o Pathé N. Y. presenta un caso de exaltación patriótica que el público sabrá comprender y aplaudir.

La Pequeña Patriota

El patriotismo es siempre inmenso, aunque lo encarne una criatura. La epopeya no desdeña de cantar los arranques de amor a la patria de los pequeños héroes, que son exaltados compresivos divinos. Héroes de esta obra: MARUJITA RAYO DE SOL y el negrito AFRICA

VICTOR HUGO

El padre del siglo XX que se manifestó soberbio dentro de la más grandiosa amplitud del pensamiento, ha hecho

MARION DE LORME

El genio de Hugo que jamás envejece, ha inspirado a la PATHE PARIS a filmar esta obra maestra que

ESTRENAMOS MAÑANA

SELECT

Es lo exquisito, es el matiz irisado de la belleza, es el refinamiento de lo lógico, de lo útil y de lo bello

SELECT

Es la vida que crea y que ama lo nuevo, lo selecto, lo único.

TEATROS

TEATRO DE LA COMEDIA. — La reprise de la obra de González Castillo, "La mujer de Ulises", llevó anoche numerosa concurrencia al teatro de la Comedia.

El público aplaudió con calor las diversas escenas de la pieza, y se retiró complacido de la buena interpretación.

—Para hoy se anuncia en vermouth la comedia "El sobrino de Malbrán". Por la noche, estreno de la pieza en tres actos, del doctor César Iglesias Paz, titulada "El vuelo nupcial".

TEATRO SANTIAGO.— Con numerosa concurrencia se hizo anoche la función en honor y beneficio del aplaudido actor cómico Antonio Montenegro. Se estrenó el vaudeville en tres actos de Georges Feydeau, el afortunado autor de "A ver si cuidas de Amelia", "La lámpara maravillosa", obra de picaresco e ingeniosa trama, con situaciones de gran comicidad. La interpretación bastante acertada, mereció cariñosos aplausos del público. El beneficiado fué objeto de simpáticas manifestaciones. Mañana daremos mayores informes acerca de esta obra que seguramente ocupará buen lugar en los carteles.

Los gatitos madrileños, artistas de varietés que actuaron graciosamente, fueron muy celebrados; constituyen un número agradable y atrayente.

Hoy, en vermuonth, "Mi tía Ramona"; en primera "La lámpara maravillosa" y en segunda "El revisor".

—Lunes, estreno del notable vaudeville "Los cien mil hijos de San Luis".

TEATRO SAN MARTIN. — Esta noche hace la compañía de zarzuelas y vaudevilles el estreno en el barrio de la pochade en tres actos, de Hennequin y Bilhaud, "Florestán y Laviret", conforme al libreto original francés.

Terminará la función con un acto de variedades.

—Mañana Domingo, dos funciones. En la noche va por segunda y última vez, "Matrimonios al minuto", que obtuvo un éxito en su debut.

COMPAÑIA DE BALLETS.— Esta troupe cuyo debut se anuncia para el próximo Viernes en el Teatro Santiago, ha estado actuando con aceptación en las capitales trasandinas, cuyos revisteros de teatro la elogian calurosamente.

Forman la compañía Zelinsky los siguientes artistas: primera bailarina del Teatro Jord de Moscou, señorita Ida Zelinsky; primer bailarín clásico, señor Aquiles Gallett; primera tiple medio soprano, señora Elisa Zelinsky; artista lírico enciclopédico, señor Adolfo Zelinsky; concertista Ricardo Rendón; director de orquesta, A. Lafuentes y primeras bailarinas Beatriz Masserol, Lina Adems, Zerin Fassy y Julieta Andrain. Este conjunto que presenta un lucido espectáculo de ballet rusos e internacional, música, transformismo y canto, se presenta con excelentes decoraciones de Ferrarotti y sastrerías de Brown y de Bonaldi. Hay interés por concurrir a sus funciones en la sala de la calle Merced.

TEATRO ARTURO PRAT.— Con numeroso público ha estado actuando en este Coliseo la compañía ecuestre Riego, que hizo una lucida temporada en el Pabellón Delicias.

Sus programas anuncian para hoy cinco importantes estrenos, a cargo de los mejores artistas del conjunto.

Circos

CIRCO STRONG MAN. — Continúa con éxito trabajando en la carpa de este circo la compañía ecuestre, en la que hemos visto que el elemento es de primer orden, sobresaliendo entre ellos los hermanos Salazar y Mackileff, por sus elegantes trabajos de atracción.

Para esta noche se ha preparado un programa novedoso.

Mañana, como día Domingo, habrá dos funciones.

CIRCO VERY - STRONG. — Un nuevo éxito ha sido para la empresa Constantino, con motivo de los estrenos de los artistas, contratados para esta empresa. El elemento en general ha gustado bastante al público; todos sus trabajos salen de lo común.

Para hoy se anuncia una función de gala y para mañana, como Domingo, dos funciones.

Noticias cinematográficas

HEREDERA POR ODIO. — Entre las películas emuladoras, que no solamente cumplen con la cualidad fundamental de divertir, merece especial mención "Heredera por odio". Esta cinta es una exaltación de la alegría de vivir, abandonando odios y malsanas pasiones, y amando todo lo que la naturaleza tiene de bello para los que saben comprenderla. Mary Miles Minter es la protagonista de esta obra, que se exhibirá mañana, tarde y noche, en el Brasil y en la noche en el Septiembre.

LA TENTADORA. — Se dice que siempre el marido es el último en saber su deshonra. Hay casos aún en que se resiste a crerla y se enfurece contra los que tratan de abrirle los ojos a la verdad. Son éstos verdaderos esclavos del amor, juguetes de una mujer bella y astuta. Uno de estos dolorosos casos es el que sirve de argumento a la película Paramount "La tentadora", que se estrenará la próxima semana en los teatros Septiembre y Brasil.

LA MINA DEL AMOR. — Próximamente presentará la Compañía Italo-Chilena esta producción de las Especiales Universales, que tiene por escenario la patria de los cowboys. Hebert Rawlison, protagonista, luce toda su agilidad de atleta, haciendo cumplido honor a la escuela del coloso Eddie Polo.

Uno de los pasajes más emocionantes de este vehemente cine-drama, es cuando lucha en velocidad con el expreso de California, anteponiéndose al veloz tren, siendo alcanzado su automóvil por la trompa de la locomotora, logrando, con una audacia y sangre fría admirables, salvar indemne.

MARGARITA FISCHER. — Esta actriz reaparecerá en las funciones especial y nocturna de mañana Domingo en el Splendid Theatre, en su última y suprema creación, el idilio de amor titulado "La picaresca Peggy". Pertenece esta cinta a la serie Glucksmann-Ideal.

MATINEES DE COW-BOYS. — La empresa del Splendid nos comunica que ha preparado para mañana Domingo un programa para niños. En la matinée que se verificará a las 15 horas, lo forman la vista de dibujos animados, Babby domador de moscas; el drama de cow-boys "La justicia del miedo", y una de las más divertidas cómicas de Chaplin.

"LA PEQUEÑA PATRIOTA". — Marujita Osborne, llamada Rayo de Sol, por los públicos, acaba de filmar esta película patriótica.

Africa, el negrito más simpático que existe, la acompaña en esta creación, junto con un grupo de conocidos artistas.

La obra es de argumento delicado que exalta el amor a la patria y a la bandera, el amor paternal y la alegría y la ambición del triunfo. Marujita en esta obra es un símbolo y la obra es un acierto de Pathé.

ESTRENOS DE PELICULAS PARAMOUNT.— "La tentadora", por Paulina Frederick.— En la próxima semana estrenará esta Compañía una notable producción cinematográfica intitulada "La tentadora", a cargo de la notable trágica americana Paulina Frederick, intérprete de "Derechos de madre", "Sapho", "Tosca", "Fedora", etc., etc. y quien ha sido considerada por Jolkain como la mejor trágica del mundo, cuando interpretó su famosa obra "The eternal city".

En "tentadora" está magistralmente interpretando el rol protagonista de mujer caprichosa, amiga del lujo, quien en momentos de desesperación echa a rodar por la calle su honra y con ella su vida entera, para satisfacer el capricho no mira las consecuencias funestas de este capricho de un momento.

La película es verdaderamente grande y digna de verse, sacando de ella principalmente las mujeres, una lección sólida de la vida.

Esta cinta se estrenará en la próxima semana en el teatro Septiembre.

"EL AMADO", POR WALLACE REID Y MAE MURRAY.— En la misma semana que se estrena "Tentadora" se estrenará el delicado romance de aventuras, intitulado "El amado", a cargo de Wallace Reid el preferido de todos los públicos y Mae Murray, la heroína de tantas películas Paramount.

Wallace Reid, aparece en esta nueva obra tan varonil como en todas y más simpático, si puede serlo que en las anteriores.

La trama del argumento es una interesante historia, llena de peripecias y aventuras, triunfando como siempre el simpático Wallace, entre las luchas de las películas.

Es una cinta verdaderamente agradable.

"LA TENTADORA".— Así se titula un drama Paramount que se estrenará en la semana entrante en los teatros Septiembre y Brasil.

Su argumento es la novela de un esclavo de amor, que no quiso convencerse de la perfidia de la mujer que amaba.

En el papel protagonista, Paulina Frederick se conquistó de un golpe su popularidad.

Programas de hoy

CINE ALHAMBRA. — Hoy, en la especial y en la noche, estrenará Pathé N. Y. su más reciente creación "La pequeña patriota". Esta obra ha sido basada en los momentos en que en una nación se acerca el día de la guerra.

Marujita Rayo de Sol, la más inteligente de las pequeñas, se roba una escoba en su casa, y con otro palo en la mano, sale al sitio vecino, y allí convoca a la multitud de traviesos. No tarda en armar un ejército de más de treinta chiquillos, que empieza a desarrollar un plan de combate verdaderamente admirable.

En las dos secciones se exhibirá una película de actualidad recién llegada, que se titula "La entrada de los reyes de Bélgica a Bruselas y París".

SPLENDID THEATRE. — En las funciones especial y nocturna de hoy, día dedicado a las vistas de cow-boys, será estrenado el drama titulado "La ley del hombre". Desempeñan los roles de protagonistas el actor Irving y Ruth Sinclair.

TEATRO SEPTIEMBRE. — Hoy, noche, "Costumbres del Perú", con los lugares más interesantes de ese país. "La intrépida", tema de aventuras por Rita Jolivet y vista cómica por Mac-Sennet.

Mañana, matinée, "Betty y los piratas" y "Chaplin en el teatro". Tarde, "En las garras del tigre". Noche, "Heredera por odio".

TEATRO BRASIL. — En especial y nocturna se repite hoy la vista Paramount "La pobre Pepina", considerada como una de las más conmovedoras creaciones de Mary Pickford.

—Mañana, en matinée, se hará un campeonato cómico entre Chaplin y Cacaseno, y se exhibirá la vista de aventuras "Betty y los piratas".

GARDEN THEATRE. — En especial y noche, anuncia esta sala una de las últimas producciones extraordinarias de la casa Fox, "Ambición que deshonra", obra de tesis en la que tiene ocasión de lucir sus dotes de trágica la actriz Berta Kalich.

Para la especial de mañana, anuncian los programas el estreno de "Marion de Lorme", adaptación de la obra de Víctor Hugo.

TEATRO ELECTRA.— Hoy estrenará este cine la producción Triangle-Ideal de Cow-boys, titulada, "La justicia del miedo", drama de argumento viril y sentimental desarrollado en las praderas del Far-West americano e interpretado por el actor Roy Stewart.

TEATRO DIECIOCHO. — Este teatro estrena hoy la creación del actor japonés Sessue Hayakawa, titulada "Cada oveja con su pareja".

TEATRO POLITEAMA.—Hoy estrenará este cine la cinta de Cow boys titulada, "El tesoro de Yucatán", en el que William Russell, hace una de sus mejores creaciones. En esta cinta, las aventuras porque pasa el protagonista son realmente apasionantes.

GRAN TEATRO CIRCO INDEPENDENCIA.— "La justicia del miedo", la cinta de aventuras de Cow-boys, interpretada por el actor Roy Stewart y la hermosa Belle Bennet, se estrenará esta noche en este cine. La película ha sido dirigida por Thos H. Ince y manufacturada por Triangle.

TEATRO SELECTA. — Hoy reprisará la obra maestra de la cinematografía argentina, llamada "Juan sin ropa". Esta película es un símbolo del hombre que trabaja y se esfuerza por vencer en la vida.

TEATRO DELICIAS.— En especial y noche, estrena "La Venganza loca", culta creación del actor Jack Pickford. En la nocturna se pasará además "El coche del obispo", bonita película por Mary Pickford.

CINE ODEON.— Este cine popular ofrece hoy, un programa doble: "En las garras del tigre", cinta de aventuras y "Triunfo de mujer", creación de Mary Pickford.

TEATRO NOVEDADES.— (Cueto 257).— Como estaba anunciado, hoy tarde y noche se presentará la sensacional película Pathé N. Y., "La casa del odio", interpretada por Perla White y Antonio Moreno. Hoy se estrenan los episodios: 1.o "El encapuchado"; 2.o "Los ojos del tigre", 3.o "Perfidia de mujer".

TEATRO ALAMEDA. — Hoy estrenará este teatro en la especial y en noche la novela de aventuras puesta en escena por la casa Pathé N. Y., titulada "La casa del odio", en la que se presentan los simpáticos actores Perla White y Antonio Moreno. "La casa del odio" no es una de esas películas vulgares. "La casa del odio" despierta en el espectador cada metro de cinta que pasa por la pantalla un interés mayor.

AMERICAN CINEMA.— Hoy estrenará esta sala en la noche la comedia de Pathé París "A los 21 años", en la que se presenta por primera vez el joven galán Bryant Washburn, quien se distingue como actor y como deportista.

TEATRO VICTORIA. — Estrena esta sala hoy en la especial y noche las series finales de la novela de aventuras "La máscara roja", creación de Francis Ford y Grece Cunard.

En esta obra que hoy llega a su fin, el público padrá darse cuenta de todas las dificultades que cruzaron durante la jornada los artistas.

TEATRO PROVIDENCIA. — La creación de Gladys Hulette y Creighton Hale titulada "Corazón vendido", estrenará hoy este teatro en la sección de la noche. "Corazón vendido" es una de esas obras que deja en el corazón del espectador una grata impresión.

TEATRO YUNGAY.— Para hoy anuncia este cine el drama de aventuras marca Paramount interpretado por Wallace Reid, en la película "Justicia y Honra".

TEATRO IRIS.— (Castro 130).— Hoy a las 6.15 inauguración de la sección especial con el drama editado por la Paralta Play's titulado "Supremo juez", interpretado por la actriz Elisabeth Risdon, esta misma película se repite en la noche.

TEATRO EXCELSIOR. — A las 21.45 estrena la película de aventuras "En las garras del Tigre", interpretada por el actor japonés Sessue Hayakawa, que caracteriza al caudillo Pancho Villa.

TEATRO COLON.— (San Pablo esquina de Teatinos).— Hoy a las 21 1|2 horas estreno Blue-Bird Universal, titulado "El misterio del auto vacío", drama de aventuras policiales. Mañana: estreno de la obra Pathé N. Y., "La casa del odio". El 27 del presente acto de concierto y variedades.

MUNDIAL CINEMA.—(Plaza Almagro).— Estrena hoy la película de intrigas sensacionales titulada "El terror de los piratas o mercado de esclavas".

Hoy: SETIEMBRE
La vista de aventuras
LA INTREPIDA
por la bella actriz Rita Jolivet y la interesante vista
EL PERÚ

HOY TARDE Y NOCHE
BRASIL
La linda vista Paramount
LA POBRE PEPINA
Enternecedora creación de
Mary Pickford

Matinée en los dos teatros.— MAÑANA, noche en el SETIEMBRE y tarde y noche en el BRASIL
Campeonato
Chaplin Cacaseno
y la bonita vista de aventuras
BETTY Y LOS PIRATAS

Heredera por Odio
Película que es un himno al amor, a la juventud. Creación preciosa de la actriz de 16 años Mary Miles Minter.

La sola facha de "Triplitas" hace reir

Un hombre enamorado se pone ciego, sordo y tonto y cree a su amada una santa. Vea usted "La Tentadora" el Miércoles.

GARDEN - HOY - Especial y Noche
Notable estreno STANDAR-FOX
AMBICION QUE DESHONRA
Creación de BERTA KALICH
Mañana especial, valioso estreno.
MARION DE LORME
según la obra de Víctor Hugo. Dirección: Henry Kraus.
Noche dos magníficos estrenos: "El Primer Amor" y "Pequeña Patriota".

ALAMEDA - HOY - Especial y Noche
SENSACIONAL ESTRENO
LA CASA DEL ODIO
1.a, 2.a y 3.a series de la suprema edición PATHE N. Y., creación de los geniales artistas PERLA WHITE y ANTONIO MORENO.
Mañana en matinée, las tres primeras series de
LA CASA DEL ODIO

LIGA PROTECTORA DE ESTUDIANTES POBRES

Por carecer de fondos no aceptará nuevas solicitudes de protegidos

Bajo la presidencia del señor José Alfonso celebró sesión en la tarde de ayer la Liga Protectora de Estudiantes Pobres.

Después de leerse la cuenta pendiente y de oir los datos suministrados por el señor tesorero, respecto a los fondos con que cuenta la sociedad para atender a los fines a que está llamada a cumplir en virtud de sus estatutos, y considerando por otra parte, las dificultades con que incuestionablemente ha de tropezar para reunir los fondos extraordinarios que vengan a auxiliar en parte los gastos de la institución, se acordó, a indicación de uno de sus miembros, no aceptar nuevas solicitudes de adhesiones de protegidos. hasta mientras no cuente la sociedad con otros recursos que le permitan atender estas necesidades.

Con los actuales medios con que dispone la Liga, sólo podrá seguir atendiendo a los protegidos del año pasado.

Ante la situación porque atraviesa esta institución, es de esperar que todas aquellas personas que anhelan auxiliar al necesitado, cooperen con los medios que estén a su alcance en ayudar a la obra que realiza la Liga Protectora de Estudiantes Pobres.

No es de dudar que dentro de poco la institución podrá recibir nuevamente a otros protegidos mediante la ayuda que le proporcionarán todas aquellas personas de alma noble, que en todo momento van en auxilio de las sociedades benéficas y a socorrer a los necesitados.

"El más pequeño óbolo que se ofrezca para coadyuvar a una obra de bien social, será siempre de inimitable valor".

Banco Chileno Garantizador de Valores

Con fecha de ayer el Ministerio de Hacienda ha expedido un decreto por el cual autoriza la disolución de la sociedad anónima denominada Banco Chileno Garantizador de Valores, que se encontraba en liquidación.

PROGRESOS DEL EJERCITO

La 2.a Brigada de Artillería hará ejercicios combinados con la 1.a Compañía de Aviación

Con este objeto parte hoy al Culenar una escuadrilla de pilotos militares

Se encuentran desde hace algún tiempo practicando ejercicios en el Culenar, los Regimientos Maturana y Tacna, que componen la 2.a Brigada de Artillería.

Acercándose la fecha en que deberán regresar a Santiago estos regimientos, hoy se dirigirá a aquel fundo el Jefe de la Brigada de Artillería, Teniente-Coronel señor Maturana, con el fin de revistarlos.

Durante su permanencia en el Culenar estos regimientos han desarrollado una labor intensa, y antes de su regreso a sus respectivos cuarteles, por orden de la Superioridad Militar, deberán realizar sus últimos ejercicios en combinación con la 1.a Compañía de Aviación.

Con este objeto, la Compañía de Aviación se dirigirá hoy al Culenar, al mando del Teniente 1.o señor Armando Cortínez, llevando los aparatos necesarios para tomar parte en las maniobras y ejercicios de tiro que practicará la 2.a Brigada de Artillería.

Formarán la Compañía, el Teniente 1.o Armando Cortínez y los sargentos José Ojeda, Manuel Zapata; el mecánico-jefe señor Miguel Cabeza y el Teniente 1.o don Eduardo Preller.

Es esta la primera vez en que tendremos ocasión de conocer la cooperación de la aviación en el resultado del tiro de artillería.

Presenciarán estos ejercicios altos jefes del Ejército, oficiales del Estado Mayor y de la Academia de Guerra y el Mayor señor Hurton. Guerra y el Mayor señor Huston.

LO OCURRIDO AL TRANSPORTE "MAIPO"

La razón de su recalada en Charleston

Se han publicado telegramas de Nueva York dando noticias de haber recalado en Charleston el transporte nacional "Maipo". Nuestro corresponsal en Nueva York nos transmitió la versión que allá circulaba de que el "Maipo" había recalado en Charleston de arribada forzosa, por haber sufrido averías debido a que había salido con exceso de carga contrariando los reglamentos marítimos.

Nuestro corresponsal en Valparaíso ha tenido ocasión de imponerse ayer de comunicaciones telegráficas de muy buen origen, según las cuales el "Maipo" no habría recalado en Charleston debido a que haya salido contrariando reglamentos marítimos, sino que en razón de comunicaciones metereológicas del Cabo Hatteras, que hicieron saber al comandante del "Maipo" las variaciones atmosféricas que presagiaban mal tiempo.

Agregan dichas comunicaciones, que como el "Maipo" venía con material para los ferrocarriles, tales como locomotoras, calderas, etc., estibadas en cubierta y la mar gruesa lo había sorprendido en alta mar, trayendo por consecuencia que los cáncamos de cubierta habían reventado con el vaivén y destibado la carga que iba en cubierta, produciendo perjuicios, el comandante optó por fondear en Charleston para arreglar la estiba, reparar perjuicios y avisar lo que pasaba a Chile.

El gobierno yankee ha dado facilidades ofreciendo el Navy Yard con tal objeto, siempre que las reparaciones no demoren más de un mes.

LOS BARCOS ALEMANES

Su entrega a los Estados Unidos

La entrega de los barcos alemanes internados en nuestro país sigue preocupando al Ministerio de Relaciones Exteriores.

El Minictro de Alemania visitó ayer al Canciller señor Barros Borgoño, celebrando con él una larga conferencia.

El señor Barros Borgoño hizo llamar momentos después al Director General de la Armada, Almirante Muñoz Hurtado.

En la mañana, los representantes de las firmas alemanas Kosmos, Weber y Cía., Vorwerk, Folsch, etc., conferenciaron con el Director General en el despacho del Almirante.

LOS ALMACENES FISCALES

El Intendente los visita ayer en compañía del Director de Subsistencias

La venta de carne al peso

Invitado por el Director de Subsistencias, el señor Intendente don Francisco Subercaseaux visitó ayer el almacén fiscal recientemente inaugurado y los que se están instalando en otros barrios de la ciudad.

El señor Intendente se impuso del movimiento habido ayer en el citado almacén y de la forma cómo se venía preparando la apertura de otros tantos almacenes para el servicio de las clases trabajadoras de la capital, retirándose a la Intendencia muy complacido de su visita.

En la Dirección de Subsistencias

En la tarde hubo en la Dirección de Subsistencias una reunión de dueños de carnicería, cuyo objeto era manifestar al señor Valdivieso las dificultades con que tropezaban para dar cumplimiento al decreto de la Alcaldía que ordena la venta de la carne al peso y "a la prevención" o sea en trozos.

Todos ellos expusieron que sus deseos eran cumplir con el decreto en referencia, pero que deseaban se resolvieran las dificultades que acababan de hacer presente a la Dirección.

Correos de Vichuquén

Administrador de Correos de Vichuquén ha sido nombrada doña Crescencia Muñoz.

Aniversario de la fundación de "Lo Espejo"

Fiestas con que se celebrará esta recordación histórica

Mañana se llevará a efecto una interesante fiesta en la vecina población de Lo Espejo con motivo de celebrarse el 21 aniversario de su fundación.

Se ha confeccionado al efecto un programa que anota diferentes números de atracción.

Fuera de las salvas, a la salida y puesta del sol y del embanderamiento general, se celebrará una misa, se verificarán carreras y topeaduras a la chilena, divertimientos populares, corso de flores, etc.

El comité encargado de la mejor realización de estas fiestas ha obtenido un servicio especial de trenes para facilitar el movimiento de personas.

Farmacia y Droguería
CENTRAL
Estado 349, al lado de la casa Gath y Chaves.

Es su figura un gordiflón
Con cara de chiquitín
No es su gracia el bofetón
Y es gracioso y agradable
Mucho más que el gran Chaplin

TEATRO LA COMEDIA
Empresa Ernesto Bouquet
Compañía Argentina Quiroga-Rossi
SABADO 15 DE MARZO DE 1919
Vermouth Selecta, a las 18 (6 P. M.)
Gran éxito de la preciosa comedia en tres actos
EL SOBRINO DE MALBRAN
Noche, a las 21.20 en punto.
Estreno de la comedia en tres actos del doctor César Iglesias Paz
EL VUELO NUPCIAL
Mañana. Tres grandes funciones

TEATRO SANTIAGO
Empresa Teatral del Pacífico
Compañía Manolo Fernández
HOY SABADO 15 MARZO DE 1919
Vermouth Selecta, a las 18.30.
MI TIA RAMONA
Noche. Dos únicas secciones.
1.a Tanda especial, a las 21.30.
Exito enorme.
LA LAMPARA MARAVILLOSA
2.a Tanda especial, a las 22.30
EL REVISOR
Mañana. Tres escogidas funciones
Lunes 17. Estreno del famoso vaudeville
Los cinco mil hijos de San Luis

TEATRO SAN MARTIN
Av. Matta entre San Diego y Galvez
Compañía de Zarzuelas y Vandevilles
Primer actor y director Rogel Retes
Espléndida orquesta
HOY SABADO 15 DE MARZO
Grandioso acontecimiento. Estreno en el barrio
FLORESTAN Y LAVIRET
(Las píldoras de Hércules)
Gran acto de variedades
Precios: Palco, $ 10; platea, $ 2; Balcón, $ 1.50; Galería, $ 0.60.
Mañana: dos grandes funciones.

Clase media

La Junta Constituyente sesionará, hoy, en Compañía 1020, a las 5 de la tarde.

La ley de impuestos vigente

Regirá en Magallanes desde el 15 de Abril

El Ministerio de Hacienda ha dictado un decreto por el cual declara que desde el día 15 de Abril próximo se principiará a cobrar en el Territorio de Magallanes el impuesto de papel sellado, timbres y estampillas, en conformidad a las disposiciones de la ley No. 3482, de 4 de Febrero último y al Reglamento expedido por decreto número 400, de 28 del mismo mes.

$ 85
Hacemos ternos sobre medidas con forros y hechuras de 1.a

Gran RECLAME

$ 25
Hacemos pantalones de fantasía sobre medida.

DE LA ACREDITADA SASTRERIA
"EL FARO"
DELICIAS 3107

"JABON FAIRY"

El más adecuado para el baño, el tocador, usos domésticos, lavados de encajes y ropas finas, porcelana y cristalería

El "JABON FAIRY" se expende a tan bajo precio que está al alcance de todo el mundo; muchas personas acostumbradas a usar jabones de alto precio se sorprenden de la baratura y excelente calidad del "FAIRY"

Importador: ENRIQUE DAVIS
SAN ANTONIO 439

HOY

y hasta el Domingo 16 está de turno la

BOTICA "BRISTOL"

AHUMADA 323.—CASILLA 1538.—TELEFONO 1452

La botica cuyos precios son los más bajos de Chile

¡CALZADO!

GRANDES OCASIONES PARA CABALLEROS Y SEÑORITAS

SOLO POR EL MES DE MARZO

El más variado surtido en formas y modelos - Sección especial de medidas para Señoritas

PARA CABALLEROS

Garibaldi Box Moderno .... $ 18.95
Idem. cabritilla, idem .... $ 18.95
Idem. Box emplantillado, ... $ 22.95
Idem. Box id. superior .... $ 23.95
Garibaldi cabritilla emplantillado superior .... $ 23.95
Idem. acharolado y previl .... $ 24.95
Botón id. id. id. .... $ 25.95

NO DEJE DE VISITAR ESTA CASA, LE CONVIENE

LA REPUBLICA

3089 DELICIAS 3101

LA INSTRUCCION PRIMARIA EN 1919

Razones que impiden la adopción de cualquiera medida que tienda a disminuir los escasos recursos que se asignan en el presupuesto para atender este importante servicio

Observaciones que formula al Gobierno sobre el particular el Inspector General de Instrucción Primaria

La supresión de la gratificación al preceptorado producirá grave entorpecimiento para el desarrollo normal de la enseñanza

En presencia de las economías que el Gobierno ha pensado introducir en el presupuesto de gastos para el presente año, el Inspector General de Instrucción Primaria, señor Darío E. Salas, ha enviado al Ministro del ramo un memorandum en el cual le hace ver las razones que, a juicio, impiden la adopción de cualquiera medida que tienda a disminuir los escasos recursos que se le asignan para atender el servicio a su cargo.

En la primera parte de ese memorandum, el señor Salas expresa que la mayor parte de las indicaciones contenidas en el oficio que dirigió al Ministro con fecha 5 de Octubre del año próximo pasado, que en su totalidad constituían el mínimum de lo indispensable para el servicio de instrucción primaria, fueron desechadas por la Comisión Mixta de Presupuestos. Aún las pocas que encontraron favorable acogida, no lograron ser aprobadas en la forma solicitada, rebajándolas considerablemente en su monto.

Agrega que el proyecto primitivo del Gobierno que sirvió de base de discusión a la Comisión Mixta, sufrió reducciones y aún supresiones considerables, que han venido a afectar en forma demasiado seria al servicio. Por vía de ejemplo cita algunos casos de reducción y de supresión, encontrándose entre éstos últimos los items destinados a la educación de los indígenas, el de adquisición de textos de enseñanza y el de creación de cursos de práctica pedagógica para la formación de profesores especiales de Escuela Normal.

Más adelante el señor Salas manifiesta que de las modificaciones desfavorables que la ley vigente de presupuestos ofrece respecto de las peticiones de la Inspección, del proyecto del Gobierno y del presupuesto de 1918, las más serias, sin duda alguna, porque importan un verdadero trastorno para el servicio de instrucción primaria, son las relativas a la gratificación del preceptorado y al fomento escolar.

A juicio del señor Inspector, la supresión del primero de los ítems nombrados, producirá graves entorpecimientos para el desarrollo normal de la enseñanza. A este mismo respecto, la Inspección agrega que, al solicitar la inclusión de aquellas gratificaciones en la ley de presupuestos, pedía para los funcionarios encargados de dar ciudadanos a la República, no la situación de privilegio que les corresponde, no siquiera una situación relativamente holgada, sino un mínimum de vida.

Sobre la segunda gran necesidad que el presupuesto no ha llenado, la creación de escuelas y ayudantías, la Inspección la califica de tanta urgencia, que su satisfacción no admite espera.

En Octubre del año pasado los pedidos de los visitadores de escuelas por ese capítulo, ascendían a $ 894,200.

Ahora bien, la suma de 280 mil pesos que el proyecto de presupuestos consultaba primitivamente para este fin, fué disminuída por la Comisión Mixta en $ 80,000, y los 200 mil pesos restantes hubieron de ser aplicados después, a pedido de la Inspección, al sostenimiento durante el año actual, de las escuelas y ayudantías creadas en 1918 con cargo a la ley de Noviembre último y al pago del personal de la nueva escuela "Federico Errázuriz".

Es así cómo en el presupuesto actual no se consulta ítem alguno para fomento escolar y cómo aparece imposible hasta ahora destinar a este objeto otros dineros que el sobrante de la mencionada ley especial, o sea unos 130 mil pesos, suma, que, bien aprovechada, apenas bastará para mantener durante los últimos nueve meses del presente año unas quince escuelas rurales de las 302 que se solicita; unas quince ayudantías de escuela superior, de las 125 que se piden y unas veinticinco ayudantías de escuela elemental entre las 105 que consideran indispensables los visitadores.

Respecto del mínimum pedido por estos funcionarios, el saldo en contra del Estado, una vez invertidos aquellos $ 130.000, será de $ 600.000 por el presente año.

Si, una vez mejorada la actual situación del Erario, no se destina siquiera esta suma al objeto indicado, el avance de la enseñanza primaria en 1919 será, en cuanto se le mida por la difusión de ésta última, absolutamente nulo.

Se presentará, además, por otra parte — y es este un punto de no escasa importancia para decidir sobre la concesión de aquellos fondos — con caracteres de mayor gravedad aún que en 1918, el problema de los normalistas desocupados, suman éstos en la actualidad más de quinientos, de los cuales alrededor de 180 esperan colocación desde Diciembre de 1917.

Los $ 130,000 de la ley especial, invertidos en la forma que se deja expresada, permitirían colocar talvez a 60 de esos jóvenes. Los restantes—unos 450 maestros y maestras — cuya preparación cuesta al Estado crecidas sumas y a ellos mismos o a sus familias, generalmente modestas, no pequeños desembolsos, se verán defraudados en sus espectativas hasta que se resuelvan a desarrollar sus actividades en otro campo distinto del que debía absorver sus esfuerzos.

En otra parte del memorándum el señor Salas dice que el aumento que se dice experimentó el presupuesto de instrucción primaria en 1918, ha sido sólo aparente, pues, si bien quedaron sin inversión algunas sumas, se gastaron de esos fondos, y por lo tanto fuera de presupuesto, $ 1.471,023.

Hace ver en seguida que el aumento indicado, en comparación con el de otros servicios docentes, fué poco menos que nulo. Así, se aumentó el presupuesto de la instrucción secundaria en un 13 3 por ciento; el de la enseñanza secundaria femenina en un 13 8 por ciento; la enseñanza comercial y especial en un 11 3 por ciento. Mientras tanto, el presupuesto de la enseñanza primaria sólo disfrutó de un aumento de 0.73 por ciento.

Termina el señor Salas rogando encarecidamente al señor Ministro que ponga cuanto esté de su parte por evitar a la instrucción primaria nuevos sacrificios.

"Prescindo, dice el acápite final del memorándum que hemos dado a conocer, de la difícil situación personal que se crea al Jefe de esta enseñanza cuando, privado de suficientes medios de trabajo, malgasta buena parte de sus energías en una lucha estéril y se ve expuesto quizá a las censuras de los que, contemplando sólo desde lejos este fenómeno de la relativa extagnación de la instrucción popular, se hallan en la imposibilidad de discernir sus causas. No me mueven sino el anhelo de mejorar y extender este servicio y la profunda convicción de que, ahora más que nunca, necesita nuestro país volver sus ojos a la educación del pueblo, en busca, no sólo de bienestar y de progreso, sino de solidaridad, de tranquilidad y de orden".

CLINICA DENTAL
DEL
Dr. Valenzuela Basterrica
Cinco dentistas especialistas. Cirugía de la cara y enfermedades de origen dentario. Trabajos rápidos, 8 a 12 y 2 a 7 P. M.
HUERFANOS 1616. — TELEFONO 1642
9-D

COSTO DE LA VIDA

El Delicioso TE HORNIMAN contribuye anualmente con la preciosa suma de

$ 36,000

al abaratamiento de la vida, sorteando mensualmente la cantidad de

$ 3,000

entre sus favorecedores, quienes lo encuentran en todos los Almacenes y Emporios de primera clase.

Donde pide el Delicioso TE HORNIMAN le canjean los boletos que le dan derecho a las sumas indicadas. Probarlo una vez es adoptarlo siempre.

TE HORNIMAN

CONSEJO DE FERROCARRILES

Se da comienzo al estudio del proyecto de electrificación de la primera Zona

Celebró sesión el Consejo de los Ferrocarriles, presida por el Ministro del ramo, señor Serrano Arrieta.

El Consejo aprobó el proyecto para la ejecución de casas de máquinas en la estación del Barón.

Acordó cancelar el contrato a 5 empleados, por faltas cometidas en el servicio.

Se autorizó el pago de una pensión de gracia a Rosario Vega v. de Mayorga, madre de un empleado fallecido a consecuencias de un accidente.

Se despacharon las reclamaciones de los señores Camilo Montt, Enrique Mayer, Crisólogo Saldaña, Florencio Gándara, José F. Palma y de la Compañía de Cervecerías Unidas.

Se acordó pedir propuestas públicas para la construcción y explotación de los restaurants de la estación de Osorno, para la explotación del de la estación de Chillán y para establecer la venta de boletos en la Estación de Coplapó.

Fueron aceptadas las propuestas de la Sociedad Franke, Shade y Cía., para construir 5 cajas de coches de 3.a clase y 15 para furgones de equipajes y carros.

Las ruedas y demás partes metálicas serán construídas en las maestranzas de los ferrocarriles.

Se autorizó la publicación de la 2.a edición de las prescripciones sobre la aplicación de las tarifas y reglamentos.

En esta sesión del Consejo, se inició el estudio del proyecto confeccionado por la Dirección General sobre electrificación de la primera Zona de los Ferrocarriles del Estado, quedando pendiente para la próxima sesión.

Escuela de Veterinaria

Ha sido aprobado el proyecto de ensanche de la Escuela de Veterinaria Nacional.

El presupuesto respectivo asciende a la suma de 16 mil pesos.

Dentro de poco se pedirán propuestas públicas para la ejecución de las obras.

LA LIGA DE LAS NACIONES

Los aliados desearían conocer la opinión de los países neutrales sobre la organización de esta institución internacional

Nuestro Gobierno habría sido invitado a esta reunión, que se efectuaría en París el 20 del presente

ENTREVISTA CON EL MINISTRO DE FRANCIA, M. GILBERT

Extraoficialmente hemos sido informados que nuestro Gobierno habría sido invitado a hacerse representar en una conferencia que se celebrará en París el 20 del presente, sin carácter oficial, en la que participarán todos los países neutrales de Europa, y América, a fin de conocer la opinión de cada uno sobre la Liga de las Naciones.

Dada la proximidad de esta conferencia, nuestro Gobierno habría acreditado telegráficamente, como sus representantes en esa reunión internacional, a nuestro Ministro en Francia, señor don Maximiliano Ibáñez, y a los señores don Alejandro Alvarez y Carlos Silva Vildósola.

Interesados en obtener la confirmación de esta noticia, nos acercamos anoche a la Legación de Francia, con el objeto de obtener una declaración del Ministro señor André Gilbert.

El señor Ministro nos recibió con la amabilidad que le es característica, y al conocer nuestros deseos, se manifestó un tanto sorprendido.

—Hasta este momento, — nos dijo, — no he recibido ninguna comunicación de mi Gobierno en el sentido que ustedes me indícan.

Naturalmente que las naciones de Sur América que forman parte de la Liga y que tengan algún asunto que someter a su resolución, se harán representar en las sesiones, como lo podría hacer Bolivia u otro país que tenga ciertas aspiraciones; pero, no sé que exista una invitación oficial para que las naciones suramericanas concurran a las conferencias.

Pero, esta exposición de aspiraciones, tendrá que hacerse en las sesiones que celebren los representantes de los países que forman la Liga de las Naciones, dentro de un par de meses más y cuando se haya resuelto en definitiva la paz entre las naciones beligerantes.

Y a propósito de la paz, señor Ministro, ¿se tratará dentro de las conferencias, la limitación de armamentos en Sur América? nos atrevemos a interrogarle.

—No es ésta una cuestión que deba dilucidarse en las Conferencias de Paz, las que tratarán sólo asuntos que atañan únicamente a las potencias en guerra y sus aliados.

Será también la Liga de las Naciones la que discuta este problema del desarme, y limitación de las fuerzas militares, problema que indudablemente tiene una gran importancia, para la paz futura entre los países.

—Esta limitación se basaría en alguna fórmula equitativa, insinuamos.

—Indudablemente que se contemplarían todos los intereses de los países coligados.

Quién sabe cuál sería esa fórmula, que bien pudiera ser de tantos soldados por cada millón de habitantes.

El hecho es que la necesidad de limitar las fuerzas armadas de los países es innegable, si se quiere evitar un nuevo conflicto, tanto o más sangriento que el que acaba de arrasar a Europa.

Y el señor Ministro se refiere a la pérdida de vidas sufridas por Francia, un millón setecientos mil hombres, la flor de la juventud francesa, sacrificada para siempre.

—¿De manera que las discusiones de paz demorarán algún tiempo más? preguntamos.

—Demora que se justifica por la diversidad de razas y de intereses, responde el señor Ministro.

Estas razas, que existen desde siglos, vecinas unas de otras, a veces con cierta mezcla que obliga a las aspiraciones del mayor número al cambio de fronteras, no permitirían una solución rápida de los problemas de paz, algo muy distinto de lo que acontecerá en Sur América, en donde la raza es homogénea en la mayoría de las naciones y las poblaciones distintas unas de otras.

Como notáramos que la conversación se alargaba y temerosos de haber molestado al señor Ministro más de lo necesario, nos retiramos agradeciéndole sus interesantes datos.

EL NUEVO ADICTO MILITAR

DE LOS ESTADOS UNIDOS

Es presentado al Ministro de Guerra.—Manifiesta deseos de ingresar como alumno a la Escuela de Caballería

El Embajador de los Estados Unidos, Mr. Joseph Shea, ha presentado al Ministro de Guerra, al nuevo agregado militar de la Embajada, Mr. A. Chilton.

El señor Bermúdez, después de la presentación de estilo, invitó al oficial norte-americano a visitar la Escuela de Caballería.

El teniente coronel señor Chilton, se habría manifestado extrañado del magnífico exponente militar que significa para nuestro Ejército el establecimiento antes indicado.

El agregado militar ha expresado al Ministro de Guerra su decidido propósito de que se le permita ingresar como alumno a la Escuela de Caballería.

Reservistas italianos

En la combinación transandina del próximo Lunes, llegarán probablemente los primeros reservistas, que hace ya tres años partieron llenos de entusiasmo, a enrolarse en las filas del ejército italiano.

Vuelven ya licenciados por el Gobierno italiano, vuelven al seno de sus familias, llenos de merecimientos y de honores, satisfechos de haber cumplido con el deber de defender a la patria.

Con este motivo, la colonia italiana prepara algunas manifestaciones para recibir dignamente a estos jóvenes. Nos recomienda, el comité invitar a todos los connacionales, asistan a la llegada del tren a la estación Mapocho.

Próximamente se dará oportuno aviso del día y hora fijos de llegada de los reservistas.

Sub-secretario de Relaciones

Hoy reasumirá su puesto el subsecretario del Ministerio de Relaciones, señor don Francisco Donoso Carvallo.

Alcantarillado de posadas de aseo

Se ha fijado para el 14 del presente mes la apertura de las propuestas pedidas para ejecutar el alcantarillado y pavimentar los patios de las posadas de la comisaría de Aseo de la 5.a Comuna.

EL EMPRESTITO PARA LOS FERROCARRILES

No se podrá colocar en Estados Unidos

El Ministerio de Hacienda ha recibido comunicaciones de nuestra Embajada en Washington por las cuales se le anuncia que se considera imposible colocar el empréstito de 160 millones de pesos, lanzado a esa plaza, para la Empresa de los Ferrocarriles del Estado.

Con este motivo y en previsión de que esta negociación fracase en Estados Unidos, el Ministerio citado se ha dirigido a nuestro Ministro en España señor Fernández Blanco, rogándole indique si es posible colocar en esa plaza el empréstito aludido.

La temperatura

Ayer tuvimos: temperatura del aire:

Máxima 28.4
Mínima 10.0
Temperatura a cielo descubierto:
Máxima 49.4
Mínima 8.2

EL TIFUS EXANTEMATICO

El movimiento de enfermos de ayer

Han continuado ayer las brigadas sanitarias sus visitas a los barrios obreros de la ciudad, inspeccionando conventillos, desinfectando las habitaciones insalubres, hospitalizando a nuevos enfermos y procediendo a asear a las familias de los enfermos y a las personas que inspiren sospechas de tener el contagio del tifus exantemático.

Las inyecciones de Luzol

Ayer hemos tenido oportunidad de conversar con uno de los facultativos dependientes de la Dirección General de Sanidad acerca de los resultados que se han obtenido con las aplicaciones de las inyecciones descubiertas por algunos médicos de la Inspección.

—¿Y es éste un descubrimiento nuestro? preguntamos.

—Al menos que yo sepa, parece que en otros países no se ha usado tales inyecciones.

—Y el resultado, señor.

—Muy bueno. Entiendo que todo enfermo que ha sido tratado a tiempo con las inyecciones intravenosas de Luzol ha mejorado indefectiblemente.

Estas inyecciones se han empleado en todos los hospitales y la base de ellas es el yodo, que obra inmediatamente en el enfermo, produciendo el descenso de la fiebre, descenso que se vá pronunciando hasta desaparecer por completo después de algunos días.

En las aplicaciones que ha hecho el Inspector Sanitario de Rengo se ha observado que un ciento por ciento de los enfermos mejorán rápidamente.

Puede decirse que este remedio, —termina el facultativo citado, — es el desideratum del tratamiento del tifus exantemático.

En los hospitales

El movimiento de la epidemia en los diferentes hospitales ha sido ayer como sigue:

San Juan de Dios, entraron, 3; salieron de alta 5; falleció 1 y quedaron hospitalizados 70 enfermos.

San Vicente, entraron, 12; salieron, 10, y quedaron 154.

San Luis, salieron 3; quedaron, 28.

San José, entraron, 4; salieron, 5; fallecieron, 2, y quedaron hospitalizados 45.

San Borja, quedaron, 40.

R. del Río, entraron, 4; salieron, 2; fallecieron, 2 y quedaron 94 enfermos.

San Roque, entraron, 13; falleció 1, y quedaron 72.

En total, ingresaron 36, salieron de alta 25, fallecieron 6 y quedaron hospitalizados 503 enfermos.

Denuncios

Numerosos vecinos de la calle de Bascuñán, entre Gay y Toesca, nos han denunciado la existencia de muchos conventillos en ese barrio, que se encuentran en estado de desaseo, y en los cuales existen enfermos de tifus exantemático, que no han sido visitados por las brigadas sanitarias ni constatado su gravedad.

Nos manifiestan también que algunos padres de familia pedirán el cierre de las escuelas de esa zona, para evitar que continúe el contagio y la propagación de la epidemia entre los niños.

DEFUNCION

Anteayer ha fallecido en esta capital nuestro querido hijo y hermano don

RICARDO E. GANDARA RAMIREZ

Sus restos serán sepultados hoy privadamente.

F. Alberto Gándara B.—Julia R. de Gándara.—Alberto Gándara R.

VEGA DE ÑUÑOA

La inauguración de este establecimiento se efectuará mañana

Uno de los problemas de más importancia que desde hace algún tiempo a esta parte viene preocupando la atención del Gobierno y de las autoridades en general, es el que se relaciona con el abaratamiento de los artículos de consumo.

Por su parte, las clases populares han aunado sus esfuerzos para conseguir de los poderes constituídos acudan en ayuda del pueblo procurando el abaratamiento de los artículos alimenticios mediante la dictación de leyes especiales.

En atención a este pedido de los obreros se creó hace poco la Dirección de Subsistencias, repartición que se ha preocupado con preferente atención a dar cumplimiento a su elevada misión en beneficio del proletariado.

En efecto, durante este último tiempo ha adquirido varias partidas de artículos de consumo los que han sido expendidos a precio de costo. Además, como se sabe por informaciones que hemos dado a conocer en nuestra edición de ayer, la Dirección estableció en la Vega Santiago un gran almacén donde se expenden mercaderías de primera necesidad a precios bajos.

Por su parte los productores de Ñuñoa de acuerdo con el Municipio de esa Comuna, no han querido permanecer indiferentes ante estas iniciativas de bien social y deseando cooperar al abaratamiento de los alimentos ha establecido en la Avenida Irarrázaval esquina de Brown, a una cuadra de la Plaza de Ñuñoa, un gran almacén municipal que se inaugurará mañana a las 10.30 horas.

PIPERAZO-LITHION
cura radical del reumatismo, gota. Desinfectante vías urinarias.
Venta en las buenas boticas y Farmacia Española, Ahumada 318
Depósito general: Laboratorio Londres, de Valparaíso
15-C

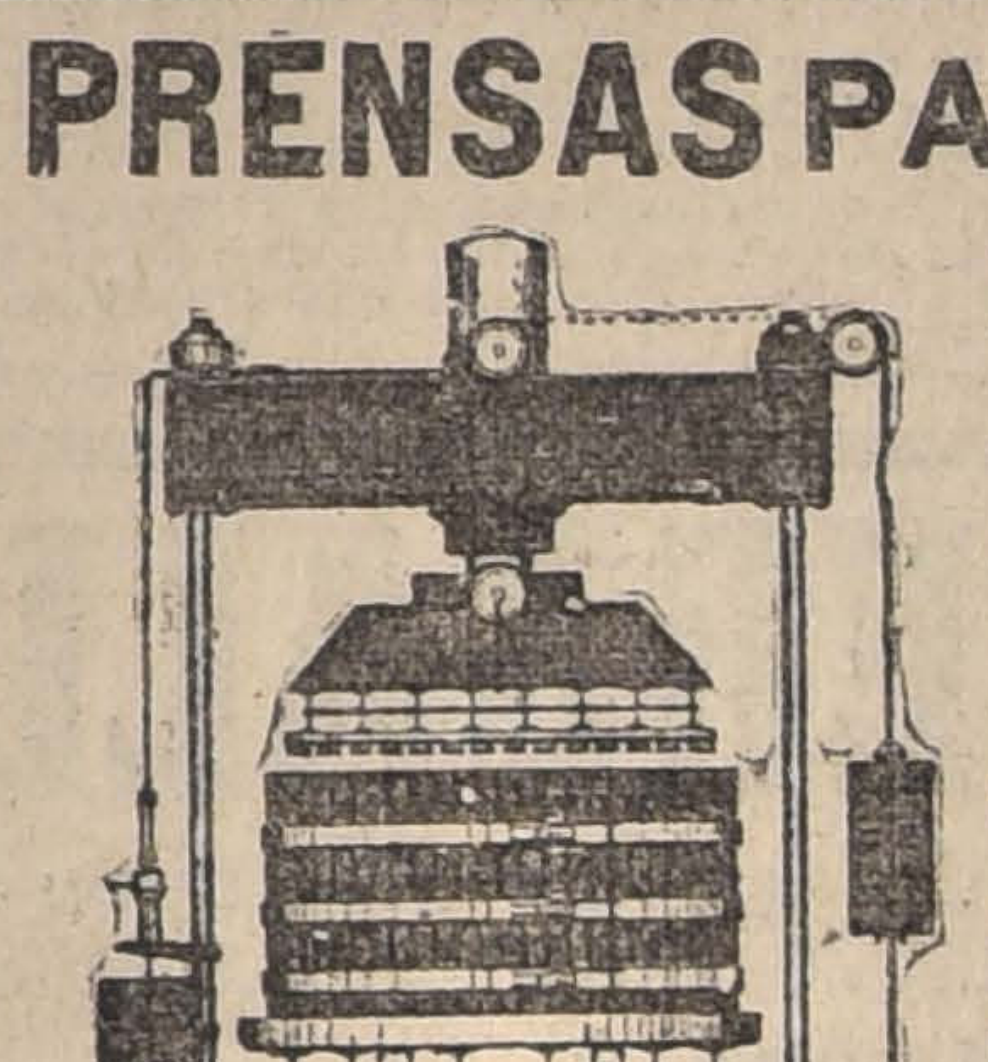

PRENSAS PARA ORUJO
Mecánicas
Hidráulica
a mano
Ofrecemos 15 diferentes modelos.
Raab, Bellet y Cia.
Santiago, Estado 235
Talca, Comercio 840

Una majestuosa visión de Estética y Buen Gusto

Digna de la más exuberante fantasía aladinesca, le revelará a Ud. la simple vista de los seleccionados surtidos de
CORBATAS Ultima Creación de

LA CORBATINERA
ESTADO 266
PUENTE 750

Cuellos "CORONA" Ultimas Creaciones

TOMESE

LICOR DE GUINDAS "JUSTO P. LETELIER"

O NADA

16-C

SANHUEZA Hnos., ANTONIO VARAS 22-A

¡LLEGARON!

CATRES DE BRONCE
IMPORTADOS, ULTIMOS MODELOS

ALFOMBRAS
DE UNA PIEZA TRIPE RIZADO Y CORTADO

MUEBLES
EL MEJOR SURTIDO Y MUY BARATOS

"LA EQUITATIVA"
DELICIAS 851 AL 857
ENTRE ESTADO Y SAN ANTONIO

16-C

REMATE DE TERRENOS FISCALES

Hoy se llevará a efecto en la ciudad de Temuco

En presencia del Inspector General de Colonización señor don Temistocles Urrutia, se llevará a efecto esta tarde en la ciudad de Temuco, el remate de los siguientes terrenos fiscales:

74 ubicados en las provincias de Malleco, Cautín, Valdivia y Llanquihue, con una superficie de 11.671.58 hectáreas, por un mínimum de $ 295.567.25; 86 sitios ubicados en las poblaciones de Lumaco, Purén, Ercilla, Traiguén, Curacautín, Carahue, Pucón, Gorbea, Loncoche, Quitrahue y Pitrufquen con una superficie de 181,567 metros cuadrados, por un mínimum de $ 15.748.30.

El total general del mínimum asciende a la suma de $ 31.815.55.

Oficina del Trabajo

Servicio de colocaciones. —(Miércoles 12 y Jueves 13 de Marzo)

Despacho de trabajadores. — Se han despachado con colocación las siguientes partidas de trabajadores: 14 trabajadores agrícolas, en San Rafael; 6 trabajadores para faenas agrícolas, en Los Andes; 2 carpinteros para trabajos, en Santiago; 8 trabajadores para trabajos diversos, en Chillán; 1 trabajador para fundo, en Lautaro; 1 familia de inquilino para fundo, en Las Condes; 6 trabajadores para faenas agrícolas, en San Felipe; 1 trabajador para fundo, en Lontué; 1 familia de inquilinos y hortelanos, en Cauquenes; 1 tonelero para taller, en Santiago; 3 empaquetadores de fierro para fábrica, en Santiago; 2 zapateros para fábrica, en Santiago; 2 trabajadores para construcción, en Santiago; 1 matrimonio para faenas agrícolas, en Gultro; 1 matrimonio para fundo, en Nos; 4 guardianes para cárcel, en Valparaíso; 2 cortadores de ladrillos, para Santiago; 1 trabajador para fundo, en Polpaico; 1 familia de inquilinos, para fundo, en Curicó.

Pedidos nuevos de colocaciones. —Se han inscrito en demanda de ocupaciones, 93 obreros y 5 empleados.

Impuestos Internos

Oficial contador de zona de la Dirección de Impuestos Internos, ha sido nombrado por el Ministerio de Hacienda el señor Antonio Carmona.

Fondos para caminos

La Dirección de Obras Públicas ha pedido al Ministerio se dirija al de Hacienda solicitando el saldo de 600 mil pesos que quedan de los 2 millones de pesos concedidos por la ley N.o 3,450 de 11 de Diciembre del año pasado, para reparación de caminos.

PAGO DE CUENTAS PENDIENTES

Obligaciones de los acreedores

El Ministerio de Hacienda ha expedido el siguiente decreto reglamentario, por el cual se regirán los Tesoreros Fiscales al cancelar alguna cuenta pendiente del Estado:

"1.o Las Tesorerías Fiscales respectivas no harán pago alguno en virtud de decreto imputado a los fondos consultados en la ley N.o 3484, de 29 de Enero último, sin que el interesado otorgue un recibo en que se deje testimonio de que acepta la suma que se manda pagar como solución final de su crédito y renuncia a toda reclamación de nuevas cantidades por intereses o por cualquier otro motivo relacionado con dicho crédito.

2.o Los pagos en oro imputados a la misma ley se efectuarán en billetes y se hará el cómputo con un recargo de noventa por ciento, de acuerdo con el cálculo que sirvió de base para fijar en seis millones quinientos mil pesos la suma cuya inversión se autoriza.—**Sanfuentes.** —**Luis Claro Solar.**"

El Ministro de España

En la tarde de ayer estuvo a conferenciar con el subsecretario de Relaciones el Ministro de España en Chile, señor don Manuel García Jove.

Edificios públicos

El Ministerio de Industria y Obras Públicas ha pedido al de Instrucción los fondos necesarios para pagar el personal que tiene a su cargo la construcción de la Biblioteca Nacional y de las Escuelas Modelo Bernardo O'Higgins, José J. Prieto, Pedro Montt, Salvador Sanfuentes, Manuel Bulnes y José M. Balmaceda.

Abandono de funciones

En el Ministerio de Justicia se ha recibido un telegrama de Imperial por el cual se denuncia que el promotor fiscal de ese departamento, señor Julio Mujica, ha abandonado sus funciones sin autorización ministerial y contrariando las órdenes impartidas en este sentido por el Gobierno.

Se denuncia igualmente que este funcionario se encuentra en Rancagua.

Víctima de un torpedeamiento

En la Oficina de Partes del Ministerio de Relaciones se necesita a la familia del marino chileno José Alvarado, fallecido en las costas de Terranova a consecuencia de haber sido torpedeado por un submarino alemán, el vapor "Acadier", en que trabajaba.

TATTERSALL

Por liquidación de negocio se rematarán el LUNES 17 DEL PTE. 200 VAQUILLAS MESTIZAS de una sola marca.

Club Hípico de Santiago

INSCRIPCIONES PARA LOS CLASICOS Y REGLAMENTARIOS DEL PRESENTE AÑO Y ENSAYO Y POLLAS DE 1920

Las inscripciones para las carreras antes indicadas, se recibirán hasta el Lunes 17 del corriente, en las Secretarías del Club Hípico de Santiago y del Valparaíso Sporting Club, donde los interesados pueden obtener los formularios respectivos.

EL SECRETARIO.

17-C

Fallecimiento

En el Hospital del Salvador de esta capital dejó de existir el Jueves último, el Alcaide de la Cárcel de Rancagua señor Romilio Chacón Badilla.

Sus funerales se llevaron a efecto en la tarde de ayer y a ellos concurrió una delegación venida especialmente de aquel departamento, compuesta por el primer Alcalde de Rancagua señor Honorio Arce; Notario Público don Santiago Vivanco y los señores Juan Goñi, Elías y Manuel Droguet, Orlando de la Cuadra, Heriberto Anguita, Juan Vicente Castro y el Teniente de Ejército señor Julio Chacón.

Defunciones

Marzo 14. — Aurora Lara, de 27 años; María Tapia, de 70; Carmen Quinteros, de 3; Ema Castro, de 20; Rafaela Laiseca, de 75; Delfina Soto, de 65; Santos Rojas, de 80; Lidia Guzmán, de 16; Sergio Scot, de 43; Margarita Droguett, de 47; Josefina García, de 60; José Cabezas, de 21; Pedro López, de 35; María Ruiz, de 32; Berta González, de 2; Ruperto Cortínez, de 1; Tristán Jorquera, de 2 y 11 menores de un año.

Noticias municipales

INSCRIPCION DE HIPOTECAS. — La Alcaldía ha impartido instrucciones a la Dirección de Tasaciones y a la Defensa Municipal, con el objeto de que en la gestión que se sigue contra los deudores morosos de la Contribución de Haberes, se proceda a hacer la inscripción en el Conservador de Bienes Raíces de la hipoteca a favor de la Municipalidad de toda propiedad atrasada en el pago de la indicada contribución, por el valor del atraso.

CLAUSURA DE NUMEROSOS NEGOCIOS. — La Dirección de Tasaciones ha recibido instrucciones de la Alcaldía para proceder al cierro y clausura de los negocios que después de pedir su clasificación y de acordada ésta, no se han presentado a la Tesorería Municipal, a retirar la patente que les corresponde.

Esta medida comenzará a hacerse efectiva desde la próxima semana.

TURF

VALPARAISO SPORTING CLUB

LOS TRABAJOS DE AYER

Pista de arena

Fernet, conducida por P. Rebolledo, trabajó a voluntad sobre una vuelta y 400 metros en 2.34, haciendo la primera vuelta en 2.7 2|5.

Priorato, montado por H. Contreras, largó 1,600 metros, en 1.47.

Normandía, manejada por un aprendiz, movió 600 metros, en 38 1|5, después de un corto descanso repitió igual distancia en 39.

Diurna, conducida por A. Silva, largó 1,200 metros, sin mayor apuro, en 1.19.

Unxia, montada por M. Verdejo, movió 800 metros, en 52 2|5.

Kalandor, piloteado por M. Verdejo, cotejó fuerte 1,000 metros, en 1.3 1|5.

Defensa, manejada por un aprendiz, movió 600 metros, en 37 4|5.

Tinkabelle, conducida por R. Díaz, trabajó 1,400 metros, en 1.32.

Pelusa, montada por J. F. Bernal, atropelló 600 metros, en 39; después de un corto descanso reiptió la misma distancia, en 38.

Kopa, montada por M. Verdejo, cotejó 1,000 metros, en 1.5 2|5.

Trajano, montado por R. Flores, atropelló 800 metros, en 51 3|5.

Porte Cigarette, manejada por H. Ramírez, movió 200 metros en 12 1|5; después de un corto descanso repitió igual distancia en 12 3|5.

Vesubiana, conducida por Alfonso Silva, pasó fuerte 1,200 metros, en 1.16.

Trentino, piloteado por J. F. Bernal, largó 1,000 metros, en 1.4 1|5.

Baldramina, manejada por nu aprendiz, pasó a voluntad, 1,000 metros, en 1.5.

Paraíso, conducido por H. Ramírez, y Daventry, por un aprendiz, movieron 800 metros, en 52 3|5, ganando Paraíso por un cuerpo.

Locura, montada por un aprendiz, movió 400 metros, en 24 2|5.

Pencahue, montado por un aprendiz, y Sarajevo por M. Verdejo, largaron 1,000 metros, en 1.4 1|5, llegando iguales.

Cadorna, montado por R. Flores, pasó fuerte 1,200 metros, en 1.17.

Rosicler III, montado por F. Rosas, movió fuerte 800 metros, en 50 4|5.

Sydney, piloteado por R. Cerda, trabajó una vuelta y 400 metros, en 2.30, haciendo la primera vuelta, en 2.2 3|5.

Sensata, manejada por M. Verdejo, pasó 1,400 metros, a voluntad, en 1.36.

Cadeneta, montada por J. Osorio, cotejó 1,200 metros, en 1.21.

Iser, conducida por R. Flores, trabajó 1,600 metros, fuerte, en 1.45 4|5.

España, montada por un aprendiz, largó 1,200 metros, en 1.17 3|5.

Foquita, manejada por un aprendiz, atropelló 1,000 metros, en 1.5 2|5.

Compiegne, montado por A. Silva, pasó 1,200 metros, en 1.19.

Pampolaise y Simplice, manejadas ambas por aprendices, movieron fuerte 600 metros, en 36 3|5, llegando iguales.

Glasgow, conducido por J. F. Bernal, y Malmaison, por J. Arancibia, movieron 400 metros, en 25 1|5, siguieron la vuelta suave y repitieron igual distancia en 25 2|5, llegando las dos veces iguales.

Liverpool, piloteado por M. Verdejo, largó 1,000 metros, en 1.5 2|5.

Grano de Oro, montado por J. Osorio, movió 400 metros, en 24 2|5.

Girasol, conducido por H. Contreras, movió fuerte 400 metros, en 24, después de un descanso repitió igual distancia en 24.

Levién, montado por J. F. Bernal, movió 400 metros, en 24 2|5.

Glengarry, montado por J. F. Bernales, movió 600 metros, en 37.

Piragua, montada por P. P. Quezada, largó 1,000 metros, en 1.4.

Thermidor, manejado por un aprendiz, pasó 1,000 metros, en 1.6.

Viña del Mar, montada por un aprendiz, pasó 1,000 metros, en 1.5 2|5.

Orcajo, montado por un aprendiz, movió 600 metros, en 39, completó la vuelta suave y repitió igual distancia en 39 1|5.

TRABAJOS DEL JUEVES EN LA TARDE
(Pista de arena)

Swallow, montada por F. Rosas, Captain por J. Salfate, y Cervantes por H. Michaels, contejaron fuerte 1.600 metros en 1.43 3|5, ganando Swallow, por un cuerpo; Captain y Cervantes llegaron iguales.

—Minerito, montado por un aprendiz y Farinette por Alfonso Silva, movieron 800 metros fuerte en 49 3|5, ganando Farinette, por un cuerpo y medio.

—Almirante Sturdee, conducido por P. P. Quezada, trabajó 1.200 metros fuerte en 1.17.

NOTICIAS DIVERSAS

Rectificación.

En nuestra edición de ayer apareció en esta sección la noticia, que el preparador Carlos Lara, se haría cargo de los pensionistas del Stud Burlesco, hoy al cuidado de "entraîneur" José Dalmau. Esta información, nos llegó de Viña del Mar, y ayer habemos sido informados oficialmente, de que el propietario de dicho Stud, señor don Roberto Vial, no ha tenido la idea de efectuar algún cambio, en la dirección del cuidado de sus animales.

Por lo tanto, se deduce, que nuestro corresponsal en Viña del Mar, fué mal informado, y nos apresuramos en hacer esta rectificación, para evitar malas interpretaciones.

Album Hípico.

La Sociedad Chilena de Publicaciones, ha acordado editar un Album Hípico, con quinientas páginas que encerrarán un material informativo de primer orden y grabados de las dependencias del Valparaíso Sporting Club, Club Hípico e Hipódromo Chile, de los criaderos principales y sus mejores productos, el que a no dudarlo viene a llenar una necesidad en la hípica nacional.

Sus editores están animados de los mejores propósitos sportivos y tenderán con solicitud toda idea que les sea sugerida a casilla, 1849, que redunde en beneficio de la publicación de la obra, cuyo trabajo se cree tendrá un gasto aproximado a cincuenta mil pesos.

Se nos pide roguemos a los dueños de caballos el envío de fotografías, lo más nítidas posible, para darles según su importancia la debida colocación en el Album.

El Album Hípico aparecerá elegantemente impreso el 20 de Septiembre.

VINICULTORES

Levaduras seleccionadas

La Estación Enológica de Chile como establecimiento oficial de fomento a la industria vinícola, expende levaduras seleccionadas al precio de costo, o sea $ 1 la botella.

Los pedidos diríjanse al Director.

VICENTE VALDIVIA URBINA

Correo 4, Casilla 5537.— Dirección telegráfica: Enológica

1-17-c

GUIA PROFESIONAL

ABOGADOS

ARTURO ALESSANDRI
ARTURO ALESSANDRI R.
VICTOR ACEVEDO L.
Domicilio y estudio. Delicias 1158, horas de oficina: 9 a 11.30 y de 16 a 18.30. Tlef. Ing. 1414 Telf. Nac. 1833

ERNESTO BARROS JARPA
Gálvez, 88. Teléfono 1845.

CLARO Y Cía.
Luis Claro Solar, Samuel Claro Lastarria, Héctor Claro Salas, Fernando Claro Salas. Morandé 231. Teléfono 2355.

VICTOR CELIS MATURANA
LEON DEPASSIER
Oficina de asuntos judiciales. Morandé 432. 2853.

AGUSTIN LOPEZ SALINAS
Huérfanos, 1235, altos, oficinas 5. Casilla 3443.

ALCIBIADES CARRILLO
Morandé 131. Casilla 1214.

J. ENRIQUE COSTA
y JORGE COSTA
Teléfono 1076. Santo Domingo 1131.

ALBERTO DURAN B.
Santo Domingo 1145. Casilla 2914.

FERNANDO ERRAZURIZ TAGLE
Notario-abogado. Bandera 345. Casilla 326, desde las 9 h. a las 18 h.

JORGE ERRAZURIZ TAGLE
Morandé 434. Casilla 2592.

HERMAN ECHEVERRIA C.
Morandé 244. Domicilio Carrera 172.

NICANOR ELGUETA N.
Galería Alessandri 19-A (altos). Teléfono Inglés 586.

BELFOR FERNANDEZ
Abogado. Horas: 11-12 y 15-18. Morandé 440, altos.
1016-D-8

FERNANDO FIGUEROA V.
CARLOS VICUÑA FUENTES
Estudio: Catedral 1355. Casilla 3694 Teléfono 980.

ARTURO FERNANDEZ P.
Morandé 450. Teléfono Inglés 27.

DANIEL FELIU
OSCAR FELIU H.
Merced 557. Teléfono 582. Casilla 3277.

MARTIN Y HERNAN
FIGUEROA ANGUITA
San Antonio 717. Teléfono 1681.

GALV. GALLARDO NIETO
Ahumada 163, altos. Teléf. 2343.

JORGE GALLARDO NIETO
Asuntos civiles y criminales.—Morandé 356. Teléfono 1956.

EDUARDO GREZ PADILLA
Catedral 1426. Teléfono 1144.

HECTOR ARNALDO GUERRA
Juicios criminales y civiles. Estudio y domicilio: Sto. Domingo 1175.

MANUEL GAETE FAGALDE
Notario-abogado, Huérfanos 1242. Teléfono Inglés 1355. De 9 a 18.30, Domicilio: Vergara 261.

RAMON SEGUNDO GIMENEZ
Morandé 450. Piso 2o. Oficina 33. De 10-11 y 15-17.

OSVALDO HEVIA L.
Morandé 244. Casilla 1831.

ARMANDO QUEZADA A.
PEDRO AGUIRRE CERDA
PEDRO DAZA BRANTES
Casilla 2861. Morandé 432.

BERNARDINO LEIVA
Abogado. Bandera 526. x-9168-21-a

LUIS MALAQUIAS CONCHA S.
Asuntos civiles, criminales, accidentes, apelaciones. Compañía 1065. Casilla 1083.

MANUEL MERINO E.
LUIS MERINO E.
Arturo Prat 506. Estudio: Huérfanos 1235. Casilla 2407. Telef. 2077.

LORENZO MONTT
AMBROSIO MONTT WILMS
Compañía 1207.

ROBERTO DE PETRIS
Morandé 201. Teléf. 363. Casilla 4044, juicios civiles, criminales y de comercio. Asuntos de jurisdicción voluntaria. Alegatos de provincia. Consultas.

CARLOS A. RUIZ B.
Morandé 432.

GUSTAVO ROJAS
Trasladó su estudio a Huérfanos 1153. Of. 24. De 10, 12 y 15. 18.

HUBERTO SALGADO GALLARDO
Causas civiles, criminales alegatos Corte Suprema. Bandera 152 y Puerto San Antonio.

ENRIQUE TAGLE MORENO
GUSTAVO KALTWASSER DIAZ
Estudio: Huérfanos 1163. Casilla 855.

ROBERTO URZUA PUELMA
Agustinas 1972.

LEOPOLDO URRUTIA
Banco Hipotecario de Chile de 11 a 12 Santa Rosa 128, de 14 a 18.

MEDICOS

Dr. ARNELLO
Cirugía. Anestesia general. Venéreas. Consultas: García Reyes 17, de 12 a 15. Hospital San Vicente 16-18.

DOCTOR ALCAINO
Regresó.— Oídos, nariz, boca, garganta. Especialista Hospitales Niños y Salvador. Consultas: 14-17. Dieciocho 257. Teléfono 257.

Dr. AGUILAR
Cirugía. Sífilis. Enfermedades señoras.—Consultas 13-15.— S. Isidro No. 329.

Dr. AMENABAR OSSA
Oculista 14 años Europa, 3 años médico director Hospital Ojos Condado Stafford (Inglaterra). Merced 494. De 13.30-16. Clínica y Pensionado Av. Matta 1131. De 9-10. Regresó.

Dr. ARTURO BARRAZA A.
Vías urinarias, sífilis. Puente 557. De 15 a 18. 229.

Dr. BISQUERTT
Vías urinarias, sífilis. Se trasladó a Moneda 859. 15 a 18. Casilla 2563

Dr. LEONIDAS AGUIRRE A.
Especialista enfermedades de niños y afecciones pulmonares. Consultas: 10 a 11 y 13.30 a 15.30. San Francisco 116.

Dr. BUSTOS
Oculista. Vergara 134. Consultas 15 a 16. Teléfono 2204.

Dr. BORQUEZ SILVA
Estudios Europa. Pulmón, Corazón, Estómago e intestinos. Rayos X. De 14 a 17. A. Prat 80. Teléf. 6019.

Dr. BRAGA CASTILLO
Rayos X. Merced 136. Teléfono 1393. Consultas: de 9 a 10 y de 13 a 16.

Dr. CARLOS CADIZ
Medicina general. Consultas: 1-3. Delicias 2493. x-131-30-D

Dr. CARLOS BOLIVAR S.
Medicina general. Alameda 294. Consultas de 13 a 15.

Dr. CASTRO OLIVEIRA
Garganta, nariz, oídos. Estado 62. De 15 a 18.

Dr. PAULINO DIAZ
Moneda 1963 — Teléfono 1178. 13 1|2-16. Sábados 8-12.

Dr. CABEZON DIAZ
Enfermedades de niños. Ortopedia y Cirugía. Consultas: 12 a 16. Nataniel 142.

Dr. ENRIQUE DAVILA H.
Medicina interna. Consultas de 11 a 12. San Ignacio 243.

Dr. LEON CHONCHOL
Titulado en París. Medicina general. Piel. venéreas. Consultas 14 a 17. Santo Domingo 739.

Dr. LEONIDAS CORONA T.
Laboratorio clínico. Delicias 863 (frente a Estado). Consultas de 16 a 18. Teléfono 2483.

Dr. W. E. COUTS
Estudios en Inglaterra. Consultas de 13 a 17. San Martín 372.

Dr. RICARDO DONOSO
Estudios en Europa. Medicina interna, especialmente pulmón, corazón. Agustinas 619.—13.30 a 15.30

Dr. DIAZ VELASCO
Medicina interna. Niños. Sífilis. Consultas 13 a 16. Vergara 474.

Dr. CARLOS DOREN N.
Cirugía, enfermedades de señoras. Delicias 176. Consultas 14 a 16.

Dr. EUGENIO DIAZ LIRA
Cirugía de niños y Ortopedia
Agustinas 1270. Teléfono 2285.

Dr. ESPINA
Rayos X. Medicina Interna. Estudios en Europa. Delicias 1228, esquina Gálvez. Teléfono Inglés 2102. Consultas: 1 1|2 a 4 P. M.

Dr. JULIO EASTMAN
Catedral 2673. De 13 1|2 a 15 1|2. Teléf. 2637. Casilla 1571.

Dr. FRANCISCO EDWARDS
Vías urinarias. Consultas de 14 a 16. Teatinos 14.

Dra. MARINA FUENZALIDA
Unicamente señoras y niños.—Consultas de 13 a 15. San Martín 41.

Dr. FUENZALIDA BRAVO
Profesor enfermedades niños. Merced 5[illegible]9. Teléfono 1721. 12.30 a 15.30

Dr. AMARAL
Estudios en Europa. Partos, enfermedades señoras. Catedral 1964.

Dr. ARTURO FRITZ
Medicina general. Jefe Policlínica. Piel y Sífilis, 15 a 17. Huérfanos 1353.

Dr. LUIS GODOY H.
Cirugía y Anestesia general. Consultas: 13 a 15. Delicias 1367. Teléfono 2541.

Dr. JORGE HERRERA ROGER
Médico Hospital de Niños. Teléfono 2679. Delicias 2558. Consultas: 13 a 15.

Dra. JULIA E. GUTIERREZ C.
Partos, señoras, niños.—Delicias 471. Consultas 13 a 16. Ausente hasta Marzo.

Dr. GARCIA GUERRERO
Bandera 575. Consultas: 15 a 16. Teléfono número 9. (Santa Elena).

Dr. ERNESTO GREENE
Estudios Europa. Cirugía, Ginecología. Consultas 14 a 16. San Martín 509 esq. Catedral. Teléf. 2860.

Dr. ROBERTO JARAMILLO B.
Ejército 707. Teléfono 142. Parque

Dr. ARISTIDES GONZALEZ C.
Prof. extraordinario de Obstetricia Partos, enfermedades señoras. Consultas: 13 a 16. Casilla 1551. Teléfono Inglés 2789. Huérfanos 628.

Dr. GARCIA COLLAO
Ojos, nariz, garganta, oídos. Estudios Europa. 13 a 16. Agustinas 1128.

Dr. ALEJANDRO INFANTE
Enfermedades de niños. Médico del Hospital de Niños San Luis. Consultas: 13 a 16. Delicias 253.

Dr. ANDRES KOENIG
Hidroterapia científica, sistema Kneipp. Claras 549. 14 a 16.30.

Dr. A. KORNER ANWANDTER
Estudios en E. U. Cirugía, Ortopedia. Consultas: 14 a 17. Santo Domingo 623.

RICARDO KUSCHEL S.
Cirugía general. Consultas 3.1|2-5. San Antonio 275. Teléfono 1344.

PROFESOR LUCO
Enfermedades nerviosas y mentales. Merced 336. 13-15.

Dr. ARMANDO LEON I.
Médico-cirujano. Catedral 1642 Consultas 13 a 15.

Dr. F. LANDA Z.
Médico de ciudad de Santiago. Rosas 1050. Teléfono 1003. Piel, partos enfermedades de señoras. 12 a 16.

Dr. LEA-PLAZA
Enfermedades del sistema nervioso. Monjitas 808. 1.-15.

Dr. MANUEL CALVO MACKENNA
Médico del Pensionado de San Vicente. 13 a 15. Compañía 1509. Teléfono Inglés 696.— Ausente hasta Marzo.

Dr. MEYER
Ayudante Clínica Universitaria Prof. Korner. Ginecología. Medicina interna. Especialmente enfermedades señoras. Puente 559. 12 1|2 a 15.

Dr. JUAN MONTENEGRO
Enfermedades de Niños. Consultas 14-16. Compañía 1770.

Dr. ITALO MARTINI Z.
Ojos, oídos, nariz y garganta. Delicias 227. Consultas 14 - 16.

Dr. MOUAT S.
Ginecología-Partos. Ex-jefe de Clínica Ginecológica Dr. Korner. Se trasladó a Brasil 25. Consultas: 12-16.

Dr. AURELIO MORALES
Vías urinarias. Sífilis. Lira 21 17-19

Dr. MEZA OLVA
Estudios en Europa. Medicina interna. Especialmente pulmón, corazón, riñones, sífilis. Laboratorio Clínico. Consultas: 15-16. Dieciocho 268.

Dr. MONTERO
Prof. de dermatología, sifilografía. Piel. Sífilis, génito urinarias. Prat 309.

BASILIO MUÑOZ P.
Médico cirujano. Consultas de 15 a 16 horas. Catedral 1588.

Dr. LUIS MIRANDA O.
Santo Domingo 2959. Consultas de 13 a 15.

Dr. MORAGA FUENZALIDA
Medicina y cirujía de niños. Cochrane 118. Teléfono 2804. 13-15.

CORA MAYERS G.
Médico Cirujano. Niños y señoras; consultas de 16 a 18. Compañía 1607.

PROFESOR MUJICA
Oculista. Recoleta 863. Consultas. 10-12 y 13|14.

Dr. AURELIANO OYARZUN
Medicina general. Consultas 13-15. Santo Domingo 1254.

Dr. OTTO PHILIPPI
Enfermedades de niños. Santo Domingo 320. esq. San Antonio. Consultas 13-15. Teléfono 2415.

Dr OHLERICH
Titulado Alemania y Chile. Medicina general adultos y niños. Compañía 1463. Teléf. 332. Consultas: 14 a 16.

Dr. F. PUGA BORNE
Delicias 1039. Consultas: de 14-17.

Dr. RICARDO PERALTA G.
Cirugía general, especialmente de niños. Claras 471.

PROFESOR PARDO
Cirugía y enfermedades de señoras. Consultas: de 14-16. Ejército 119.

Dr. PRUNES
Estudios en Europa. Jefe de Clínica. Piel. Sífilis. Venéreas. Merced 490. Casilla 2894.

Dr. DAVID PULIDO I.
Enfermedades de niños. Santo Domingo 1646. Consultas: Independencia 287. 13 1|2 a 16 1|2. Teléfono 2152.

Dra. ERNESTINA PEREZ
Se trasladó a Compañía 1282, casi esquina de Teatinos. Consultas de 14-17.

Dr. QUIROGA
Puente 559. Consultas 16 a 18. Teléfono 277.

Dr. L. QUINTEROS ENCINA
Médico legista. Cirugía. Partos. 13-15. Alameda 239.

Dr. FERRADA ALEXANDRE
Piel - Sífilis - urinarias. Compañía 1470. Casilla 2868, de 14 a 17. Ausente hasta fines de Marzo.

Dr. FERRER
Enfermedades internas adultos, niños. Tratamiento especial del asma. Delicias 1234. De 13 a 15.

Dr. FERNANDO ROMERO AGUIRRE
Partos, enfermedades de señoras, Cirugía. Catedral 2429.

Dr. NACIANCENO ROMERO
Laboratorio Clínico. Puente 559. Consultas: 17 a 19.

Dr. JOEL RODRIGUEZ P.
Estudios en Europa. Medicina interna, especialmente estómago, intestinos. Rayos X. Consultas 14-16 Claras 431.

Dr. EDUARDO DE RAMON
Cirugía, enfermedades de señoras. Consultas: 13-15. Maestranza 340.

Dr. F. RAYO RIQUELME
Cirugía, ginecología, Sífilis.— Lira 268.— Lunes, Miércoles, Viernes, 13-15. Martes, Jueves. Sábado, 17-18

Dr. SANTANDER
Medicina interna, estómago, intestinos, Rayos X. Moneda 821. De 13-15.

Dr. RAMON SILVA LEON
Enfermedades de señoras y partos. Catedral 1611. Ausente hasta Marzo.

Dr. OSVALDO SALAS C.
Catedral 2529.—Medicina de adultos y niños. Sífilis, Consultas: 13-16. Teléfono 2791.

Dr. STUARDO
Estudios Europa. Enfermedades niños. Consultas: 13-16. Agustinas 1684.

Dr. SUAREZ ALVAREZ
Ausente
Especialmente afecciones de la vista. Santo Domingo 1283. Consultas:

SIFILIS
VENEREAS Y PIEL
Dr. F. Grohnert B.
Moneda 1592. Consultas: 14-18.

Dr. CARLOS A. SOMMERS
Consultas: 13-15. Agustinas 1876.

J. SCHWARZENBERG L.
Enfermedades de niños. Consultas de 13-15, excepto Jueves y Sabado San Antonio 275. Teléfono Inglés 1344.

Dr. TORRES TORRES
Jefe Clínica Prof. Korner. Enfermedades señora, cirugía. Catedral 1249. De 15 1|2 a 17.

Dr. VALENZUELA LARRAIN
Cirugía general. Ginecología. Consultas 13-15, menos los Viernes. Catedral 2092.

Dr. G. E. VIDAL S.
Consultas 14-16. Delicias 2646.

Dr. VILLALON
Oculista. Enfermedades de la vista. Estudios en Europa. Domicilio y consultorio, Santo Domingo 606. Consultas: 13-15.30. Regresó.

SIFILIS Y VENEREAS
Dr. Grohnert B. Consultas: 14 a 17 Moneda 1592.

Dr. VARGAS SALCEDO
Cirujano. Consultas: 14-16. Teatinos 354. Teléfono 1060.

Dr. A. VALENZUELA R.
Estudios en Europa. Tratamiento sin drogas. Cultura física.. Medicación natural. Santo Domingo 843. Consultas: 14-16.

Dr. WIREN
Oídos nariz, garganta. Claras 471. 2-4 Policlínica. 8 1|2—11 A.M. Sólo para enfermos escasos recursos.

Dr. WAUGH
606| 914| Reacción Wassermann. Consultas: 14-16. Catedral N.o 1988. Ausente hasta fines Marzo.

Dr. ZUÑIGA C.
Partos, Enfermedades de señoras. Jefe Clínica Obstetricia. Avenida España 472. Consultas 13-16. Teléfono 111. Parque.

DENTISTAS

JOSE LUIS CABRERA M
Dentista. Teatinos 549, entre Catedral y Santo Domingo.

A. ARREDONDO REYES
Dentista. Instalación moderna. Trabajos garantidos. Delicias 2774. (Portal Edwards).

VICTORINO ALONSO
Dentista. Estudios en Philadelphia. Moneda 1164.

MAURICIO M. BALTIANSKY
Dentista. Cirugía dental. Enfermedades de la boca. Arturo Prat 932.

SALVADOR CASTILLO U.
Jefe clínica de Prótesis de la Escuela Dental. Moneda 1588.

F. CASTRO C.
Dentista. Ayudante Escuela Dental. Especialidad Puentes. Coronas. Estado 250.

Dra. ELVIRA ROSAS S.
Bandera 76.—Regresó.

Dr. BAHAMONDE INZUNZA
Dentista, Ex-ayudante Clínica Escuela Dental. Extracciones complicadas indoloras. Huérfanos [illegible]. Ausente.

J. A. CASTRO OLIVEIRA
R. CASTRO OLIVEIRA
Estado 62.

MANUEL VEAS FERNANDEZ
Dentista.— Delicias 3535 (Antes Av. Latorre). Regresó.

RAFAEL TORO K.
Dentista. Trasladó su estudio Agustinas 2099. Regresó.

FORTUNATO ENCINA F.
Especialidad puentes, coronas y placas. Agustinas 849.

CLODOMIRO CONTRERAS
Ayudante Clínica Operatoria Escuela Dental. Maestranza 340. Consultas: de 13 a 18.

Dr. LUIS PELLISA O.
Especialidad puentes coronas y planchas. Agustinas 849. Casilla 775.

Dr. A. JAIME GONZALEZ
Cirujano dentista. Agustinas 1228, de 9-12 y 14-18.

MUÑOZ LOBOS Hnos.
Dentistas. Extracciones sin dolor, Somnoformo. Puentes. San Diego 307-448. Teléfonos 107-108.

Dr. JUAN FERRARI CASTELLARI
Cirujano dentista. San Antonio Regresó.

FELIX VASSI B.
Puentes, coronas, extracciones de dolor. Ayudante Escuela Dental. Delicias 868. Regresó.

INGENIEROS

ALBERTO LARENAS F.
Ingeniero. Claras 162. Casilla 42

OFICINA TECNICA
Lorenzo Claro Lastarria. Ing. Civ. Morandé 235. Teléf. 1963. Cas.

ARQUITECTOS

EDUARDO TASSO
Construcciones, transformaciones y reparaciones. Honorarios 8 o|o. Planos, presupuestos.—Agustinas

CARLOS BAÑADOS WALDNER
Arquitecto. Moneda 1576.

CORREDORES

LUIS RAMIREZ SANZ Y AUGUSTO OVALLE CASTILLO
Bandera 51-55. Teléf. Ing. 2511

MATRONAS

CLINICA PRIVADA DE OBSTETRICIA
Señora Reyes, Matrona ginecologista. Establecimiento moderno. Atendido por dos cirujanos especialistas. Recibo enfermas de todas partes del país. Curaciones internas. Partos indoloros. Absoluta reserva. Precios módicos. Esmeralda 636.

LUZ A. DE BUSCHLOH
Matrona. Asistencia toda hora. Manuel Montt 2855.

CELIA CASTILLO
Matrona Ginecologista. Clínica Privada. Atiende llamados fuera Santiago.—U. Americana 32.

MATRONA ERAZO
Trasladó su Clínica de Cumming a Huérfanos 2566. Clínica acreditada más de 14 años. Recomendada por los médicos especialistas. Enfermedades de señoras. Curaciones internas. Inyecciones. Recibe pensionistas. Atención fuera de Clínica. Consultas completamente reservadas. Asistencia médica. Servicio especial de coches para las enfermas fuera de Santiago. Precios equitativos.

Mme. E. FRAGNAUD
Matrona Francesa.— Consultas de 1 a 5.—Manuel Rodríguez 647.

AMELIA GUTIERREZ
Atiende partos y curaciones internas y llamados de provincias. Santa Rosa 330.

CLINICA
Ana G. Vargas Barrera. Partos, enfermedades, señoras. Recibe pensionistas. Cochrane 985.

"PENSIONADO MURFFI"
Parto pensión $ 40. Curación blancas. Examen gratis. Pago cido. Sn Diego 360.

MERCEDES ROJAS
San Diego 932. Recibe enfermas cualquier tiempo. Consultas privadas, precios módicos.

CARMELA TORO G.
Pensionistas. Atiende toda hora. Chacabuco 662.

CLINICA Dra. VICENTINA
Especialista partos y enfermedades internas. Pensionado higiénico $ sos día. San Diego 57.

VARIOS

CONSULTORIO FEMENINO DE CULTURA FISICA
Vello.—Extracción segura por sesiones competentes bajo vigilancia médico. Masaje, gimnasia, hidroterapia, electricidad, etc. Trátanse niños mal desarrollados, anemias, raquitiques, reumatismo, obesidad, enfermedades respiratorias, digestivas, defectos pecho, columna vertebral, cara, como cutis seco o grasoso, espinillas, lunares, cicatrices, etc. Masaje de belleza, manual y eléctrico. Santo Domingo 848, entre 21 de Mayo y San Antonio.

S. N. HAYASHI
Masaje científico. Estudios en Japón. Atiende toda curación de masajes. Claras 490. De 2-4.

INSTITUTO TAQUIGRAFICO PITTMAN
Bandera 84, Santiago, oficina 1
Enseña taquigrafía comercial en inglés y castellano. Traducciones.

AMERICO TRITINI D.
Profesor de piano del Conservatorio Nacional de Música y del Colegio de los Reverendos Padres Franceses. Ausente hasta el 8 de Marzo. Reanudará sus clases el 10. Marcoleta 467.

INSTITUTO DE BELLEZA
Elva de Tagle. Especialista estética femenina. Extrae el vello radicalmente. Moneda 1037.

Seccion Valparaíso

ABOGADOS

GUILLERMO AZOCAR ALVAREZ
MIGUEL AYLWIN C.
Serrano 238. Teléfono 1588.

MAN. BARROS CASTAÑON,
BARROS CASTAÑON
Serrano 101. Casilla 179.

C. BORDEU ALEMPARTE
Estudio de don Pedro N. Pineda Blanco 917. Valparaíso.

AURELIO CRUZAT
Abogado y procurador del número. Estudio: Prat 72.

ANIBAL CRUZAT O.
Abogado. Prat 72. Casilla

FERNANDO GANDARA P.
Abogado. Agente General de "La Nación" en Valparaíso. Cochrane 893. Casilla 689.

CARLOS NIETO
Abogado. Serrano 725. Tel. 1422.

PEDRO N. PINEDA
PEDRO PINEDA RIOS
JOSE M. RIOS ARIAS
Abogados.— Valparaíso, Blanco Casilla 1163. Teléfono 1288.

GUILLERMO RIVERA C.
GUSTAVO RIVERA BAEZA
Calle Serrano 173, Valparaíso.

OCTAVIO SEÑORET S.
Calle Prat 159. Teléfono Ing. 2114.

ENRIQUE A. SKINNER
Prat 109. Teléfono Inglés 889. Nacional 112.

AGENTES Y EMBARCADORES DE ADUANA

ARMANDO CHAPARRO V.
Casilla 663. Teléfono Inglés Serrano 184.

PEDRO SANTIBAÑEZ G.
Serrano 69. Teléfono C. T. C. Casilla 200. Valparaíso.

CORREDORES

GUILLERMO ARNOLD
Vende chalets, terrenos, fundos. Arrienda casas amobladas. Viña del Mar, Alvarez 730. Valparaíso Prat [illegible]

INFORMACIONES COMERCIALES, INDUSTRIALES Y AGICOLAS

CAMBIO

LO QUE VALE EL PESO ORO DE 18 PENIQUES

Al cambio de 9 1|2 peso oro de 18 d. vale $ 1.89.47. Siendo el recargo comercial de 104 por ciento hay una diferencia de 14.53 por ciento.

CAMBIO

BANCARIO: 9 1|2.
COMERCIAL: 9 9|16.

EQUIVALENCIAS DEL CAMBIO BANCARIO

£ VALE	$—25.26.31
DOLLAR	5.38 3|4
FRANCO	0.97.56
LIRA	0.84.21
PESETA	1.12.99

PREMIO DEL ORO: 104 o|o

El Banco de Chile ha fijado ayer los siguientes cambios:

div.	Londres	París
90	9 1|2	102 1|2
3	9 5|16	100 1|2

div.	Italia	España
90	118 3|4	0.88 1|2
3	116 1|2	0.86 3|4

Nueva York: el dólar, $ 5.38 3|4.

El Banco Español de Chile fijó ayer los siguientes cambios:
Sobre Londres:
A 90 días: 9 15|32.
A la vista: 9 9|32.
Y estos cambios valen:
La libra:
A 90 días: $ 25.35.
A la vista: $ 25.86.
La peseta:
A 90 días: $ 1.13.31.
A la vista: $ 1.15.60.
El franco:
A 90 días: $ 0.97.79.
A la vista: $ 0.99.75.
El dólar:
A la vista: $ 5.40.50.

BOLSA DE COMERCIO

MOVIMIENTO

Mejoró considerablemente la actividad y movimiento en el mercado el día de ayer, con relación a los anteriores, transándose valores en cantidades apreciables en títulos Bancarios, Mineros, Salitreros e Industriales, teniendo la preferencia en las operaciones las acciones de la Compañía Caylloma, Llallagua, Antofagasta y Banco Nacional.

En bonos aumentó el interés por estos valores, siendo el monto de lo transado muy superior al del día anterior. Les correspondió el primer término en las transacciones a los Caja 7o|o-1o|o.

En la primera rueda se transaron bonos por valor de 99,000 y acciones por 1.262,634.

En la segunda rueda aumentó lo operado en bonos haciéndose 158,000 y disminuyó en acciones transándose 326,692.50.

El valor total de las operaciones ascendió a 257,000 nominales en bonos y 1.589,326.50 efectivos en acciones.

Comparando estas cifras con lo transado el día anterior, tenemos un saldo a favor de 196,000 en bonos y de 490,640 en acciones.

TENDENCIA

En acciones el mercado reveló general firmeza y alza, mejorando sus precios todos los Bancos y la mayoría de los títulos mineros, salitreros, seguros e industriales, bajando los ganaderos.

En bonos se vió firmeza, obteniendo avance algunos y sosteniéndose los demás.

ULTIMAS COTIZACIONES

Llallagua.—Cierra a 220 transacción y vendedor para Abril 10.

Antofagasta.—Cierra a 128 transacción para Abril 10.

Caylloma.—Cierra con transacción por 500 acciones a 9 1|8 para Abril 10.

El cambio, cierra a 9 9|16 comprador.

OPERACIONES EFECTUADAS AYER

1.a rueda

300 Caylloma, Marzo 27, 217.
300 Llallagua, Marzo 27, 218.
1000 Llallagua, Marzo 27, 218 1|2.
700 Llallagua, Marzo 27, 219.
300 Llallagua, Marzo 27, 219 1|2.
200 Llallagua, Abril 10, 218 1|2.
800 Llallagua, Abril 10, 218.
400 Llallagua, Abril 10, 218 1|2.
300 Llallagua, Abril 10, 219 1|2.
20 Caylloma, 8.
500 Caylloma, Marzo 27, 7 7|8.
300 Caylloma, Abril 10, 8.
1100 Caylloma, Abril 10, 7 3|4.
500 Caylloma, Abril 10, 7 7|8.
100 Gatico, 12 1|2.
200 Domeyko, Marzo 27, 5 1|4.
10 Totoral, 5 1|2.
800 Antofagasta, Marzo 27, 127.
100 Antofagasta, Marzo 27, 127 1|4.
800 Antofagasta, Marzo 27, 127 1|2.
300 Antofagasta, Abril 10, 127 1|2.
50 Antofagasta, 127.
20 Antofagasta, 127 1|2.
600 Banco Nacional 51 1|2.
400 Banco Francés, 61 1|2.
51 Electricidad Industrial, 94.
69000 Caja 7o|o-1o|o, 97 1|4.
30000 Hip. 8o|o-1o|o, 104 1|2.

2.a rueda

28 Curanilahue, 174.
800 Curanilahue, 176.
10 Curanilahue, 177.
100 Curanilahue, Marzo 27, 177.
200 Caylloma, 7 7|8.
1500 Caylloma, Marzo 27, 8.
200 Caylloma, Marzo 27, 8 1|8.
500 Caylloma, Abril 10, 7 7|8.
2000 Caylloma, Abril 10, 8.
1000 Caylloma, Abril 10, 8 1|8.
1200 Domeyko, 5 1|2.
10 Máfil, 105.
250 Antofagasta, 127 1|2.
100 Antofagasta, Marzo 27, 127 3|4.
100 Tabacos, 67.
100 Tattersall, 140 1|2.
100 Telég. Comercial, 41.
262 Laboratorio Chile, 79.
30 Unión Nacional, 66.
3 Chile, 220.
200 Nacional, 51 1|2.
50 Popular, 128.
100 Chile y Argentina, 10.
5000 Caja 8o|o-1o|o, 103 3|4.
102000 Caja 7o|o-1o|o, 97 1|4.
51000 Hip. 8o|o-1o|o, 104 1|2.

OFERTAS Y DEMANDAS

Caja Hipotecaria 8o|o-1o|o.—Transacciones por valor de 5,000 nominales, quedando comprador por 10,000 a 103 3|4.

Caja Hipotecaria 7o|o-1o|o.—Transacciones por valor de 141,000 nominales, quedando vendedor por 27,000 a 97 1|2.

Caja Hipotecaria 6o|o-1o|o.—Vendedor por 8,000 y 3,000 a 93.

Banco Hipotecario 8o|o-2o|o. — Se ofreció vender 7,000 a 104 1|2.

Banco Hipotecario 8o|o-1o|o.—Transacciones por valor de 81,000 nominales, quedando comprador por 6,000 a 104 1|2 y por 23,000 año 1914 al mismo precio y vendedor por 12,000 a 104 5|8.

Banco Hipotecario 7o|o-1o|o.—Comprador por 5,000 a 98.

Garantizador 8o|o.—Comprador por 40,000 a 80 corrientes y 8,000 año 1910 a 82 y 16,000 año 1913 a 80 y vendedor por 20,000 año 1910 a 85.

Municipalidad. Privilegiados Diciembre 8o|o.—Comprador por 10,000 a 98 3|4 y 1,600 a 99 y vendedor por 4,300 a 99.

ACCIONES BANCARIAS

Chile.—Se transaron 3 acciones por valor de 660 pesos, quedando comprador por 500 a 220 1|2 y vendedor por 100 a 221 1|2.

Español.—Comprador por 100 acciones a 170 1|2 y vendedor por 100 a 172.

Nacional.—Se transaron 800 acciones por valor de 41,200 pesos, quedando comprador por 100 y 20 a 51 1|2.

Santiago.—A 142 se pidieron 100 acciones.

Popular.—Se transaron 50 acciones por valor de 6,400 pesos, quedando vendedor por 16 a 128.

Hipotecario.—A 610 se pidieron 10 acciones y se ofrecieron 20 a 630.

Francés.—Se transaron 400 acciones por valor de 24,600 pesos, quedando comprador por 100 a 61 1|2.

Italiano.— Se ofreció comprar 300 acciones a 5.

Curicó.—Se pidieron 50 acciones a 125.

SOCIEDADES MINERAS

Llallagua.—Se transaron 4,200 acciones por valor de 917,650 pesos, quedando en la primera rueda comprador por 300 a 219 1|2 para Marzo 27 y por 300 al mismo precio para Abril 10 y en la segunda rueda comprador por 200 a 218 1|2 para Marzo 27 y vendedor por 400 a 219 1|2 para Abril 10. Cierran a última hora a 220 transacción y vendedor para Abril 10.

Totoral.— Se transaron 10 acciones por valor de 55 pesos, quedando comprador por 500 a 5 1|2.

Gatico.— Se transaron 100 acciones por valor de 1.250 pesos y quedando comprador por 100 a 12 1|2 y vendedor por 100 a 12 3|4.

Oruro.— Se ofreció vender 100 acciones a 17 1|2.

Curanilahue.—Se transaron 938 acciones por valor de 165,142 pesos, quedando comprador por 500 a 177 para Abril 10 y 100 a 176 al contado y vendedor por 100 a 177 para Marzo 27.

Caylloma. — Se transaron 7.820 acciones por valor de 62.222.50 pesos, quedando comprador por 1.000 a 8 1|8 al contado y vendedor por 200 a 8 1|4 para Abril 10. Cierran a última hora con transacciones por 600 a 9 1|8 para Abril 10.

Máfil.— Se transaron 10 acciones por valor de 1.050 pesos, quedando comprador por 200 acciones a 102 y vendedor por 100 a 105.

Domeyko.— Se transaron 1.400 acciones por valor de 7.650 pesos, quedando vendedor por 500 a 5 1|2.

SOCIEDADES SALITRERAS

Antofagasta.— Se transaron 2.420 acciones por valor de 308.025 pesos, quedando vendedor por 200 a 128 para Abril 10. Cierra con transacción a 128 para Abril 10.

SOCIEDADES GANADERAS

Tierra del Fuego. — Comprador por 100 acciones a 93 1|2 y vendedor por 500 a 95 1|2.

Chile y Argentina.— Se transaron 100 acciones por valor de 1.000 pesos, quedando vendedor por 100 a 10.

COMPAÑIAS DE SEGUROS

Unión Chilena.— Comprador por 20 acciones a 610.

Chilena Consolidada.— A 63 se pidieron 100 acciones.

Unión Nacional. — Se transaron 30 acciones por valor de 1.980 pesos, quedando comprador por 100 y vendedor por 15 a 66.

SOCIEDADES INDUSTRIALES

Gas de Santiago. — Comprador por 10 y 30 acciones a 106 1|2.

Laboratorio Chile.— Se transaron 262 acciones por valor de 20.698 pesos.

Electricidad Industrial.— Se transaron 51 acciones por valor de 4 mil 794 pesos, quedando comprador por 181 en 4 traspasos a 94 y vendedor por 100 a 94 1|2.

Malvoa.— Se ofreció vender 100 acciones a 20.

Cervecerías Unidas. — Comprador por 100 acciones a 355.

Cemento Melón.— A 73 se ofreció vender 100 acciones.

Vapores.— Comprador por 100 acciones a 185 y vendedor por 200 a 190.

Tattersall.— Se transaron 100 acciones por valor de 14.050 pesos, quedando comprador por 100 a 40 y 10 a 41 y vendedor por 100 a este último precio.

Telégrafo Comercial.— Se transaron 100 acciones por valor de 4.100 pesos, quedando comprador por 100 a 41.

Tejidos Santiago.—A 275 se pidieron 100 acciones.

Tabacos.— Se transaron 100 acciones por valor de 6.700 pesos.

VARIOS

Libras Esterlinas. — Se ofreció vender 1.000 a 27.80.

EN LA BOLSA DE CORREDORES DE VALPARAISO SE TRANSARON

1.a rueda

100 Llallagua, Marzo 27, 218 1|2.
1800 Llallagua, Marzo 27, 219.
1200 Llallagua, Marzo 27, 219 1|2.
300 Llallagua, Marzo 27, 218.
300 Llallagua, Abril 10, 217 1|2.
2600 Llallagua, Abril 10, 220.
600 Llallagua, Abril 10, 219 1|2.
600 Antofagasta, Marzo 27, 126 1|2.
500 Antofagasta, Marzo 27, 127.
400 Antofagasta, Marzo 27, 127 1|4.
200 Fuegos, Marzo 27, 96 1|2.
300 Loa, Abril 10, 53.
100 Cerv. Undas, 361.
50 Banco Chile, 221.

2.a rueda

300 Caylloma, 7 7|8.
100 Caylloma, 8 1|4.
1500 Caylloma, Marzo 27, 8.
2500 Caylloma, Marzo 27, 8 1|4.
100 Loa, P. S., 53.
89 Lastenia, P. S., 22.
31 San Bartolo, P. S., 20.
15 Tabaco, P. S., 66 3|4.
22 Tabaco, P. S., 66 3|4.
30 Bu. y Maderas, P. S., 60.
24 Caylloma, P. S., 7 3|4.
36 La Protectora, P. S., 31.
30 Vapores, P. S., 186.
50 Viñas, P. S., 101.
3000 Viñas, Marzo 27, 100 1|2.
100 Viñas, Marzo 27, 101.
1500 Viñas, Abril 10, 101.
600 Viñas, Abril 10, 101.
1100 Viñas, 100 3|4.
600 Fuegos, Marzo 27, 95.
217000 Caja, 8 o|o-2 o|o, 104.
1000 Hip. Valp. 7 o|o, 99 1|2.
5000 Hip. Valp. 8 o|o, 101 1|4.

LETRAS

1.a rueda: vendedores, 9 1|2.
1.a rueda: compradores, 9 17|32.
2.a rueda: vendedores, 9 17|32.
2.a rueda: compradores, 9 9|16.

ORO

1.a rueda: vendedores, 104.70.
1.a rueda: compradores, 104.50.
2.a rueda: vendedores, 104.30.
2.a rueda: compradores, 104.

ESTAÑO

Cablegrama de Londres recibido ayer en la Bolsa correspondiente a la cotización del Jueves 13.

El estaño subió 5 £ al contado y £ 3.10 a plazo.

TELEGRAMA SOBRE COTIZACION DE METALES

Estaño £ 241 al contado y £ 232.10 a plazo.

ACCIONES Y BONOS

Ultimas cotizaciones

BANCOS

	Pagado	Precios	
Chile	100	221	tr.
Español de Chile	100	170½	c.
Gar. de Valores	100	15	c.
Francés de Chile	100	61½	c.
Hip. de Chile	200	620	c.
Hip. Valparaíso	100	110	c.
Italiano	20	5¼	v.
Nacional	40	51½	c.
Popular	100	125	tr.
Talca	100	160	v.
Santiago	100	142	tr.
Unión Comercial	20	7½	c.

SOCIEDADES MINERAS

Antequera	£	1	0.45	c.
Caylloma (pl.)	sh.	5	9⅓	tr.
Colquiri (est.)	$	5	2¼	tr.
Curanilahue (ca.)		100	176	c.
Disputada (cob.)		25	10½	c.
Domeyko (cob.)		5	6½	tr.
Fortuna C. (est.)		10	8½	c.
Gatico (cobre)	£	1	12½	c.
Llallagua (est.)		1	220	tr.
Lota y Co. (ca.)	$	20 oro	185	tr.
Máfil (car.)		50	102	c.
Monte B. (est.)	£	1	2½	v.
Oruro (est.)	$	20	17	tr.
Oploca	£	1	101	c.
Pintados (s. not.)	$	38	6¾	c.
Pod. de Coll (c.)	£	5	31	c.
S. Bartolo (cobre)	$	20	18	c.
S. J. Oruro (est.)	£	1	1	c.
Schwager (carb.)	£	20	1990	c.
Taltal (plata)	$	10	15	c.
Totoral (est.)	$	10	5½	c.
Vacas (oro)		10	6	v.

SOCIEDADES SALITRERAS

Agua Santa	£	5	136	c.
Antofagasta	$	25	128	tr.
Boquete	£	5	50	v.
Castilla	$	20	12	v.
Lastenia	£	1	22	tr.
La Unión	$	20	6½	c.
Loa	£	1	53	tr.
Perseverancia	$	20	15	v.

SOCIEDADES GANADERAS Y AGRICOLAS

Anglo Ch. Past.		1	6¾	c.
Aysen		1	67	tr.
Chile-Argentina		1	10	v.
Gente Grande		1	94	v.
Laguna Blanca		1	103	v.
Rupanco	$	10	40½	c.
Tierra del Fuego	£	1	95	v.
Vallenar	$	20	45	v.

COMPAÑIAS DE SEGUROS

La Alemana	$ 125	260	c.
La Alianza Ch.	25	64	tr.
La América	25	62	c.
La Americana	100	320	c.
Araucanía	25	36	c.
La Central	25	53	c.
La Comercial	75	180	c.
La Chilena C.	25	63	tr.
La Española	100	250	c.
La Francesa	50	170	c.
La Franco Ch.	25	42	c.
Germania	25	35	c.
La Iberia	62½	100	c.
La Industrial	25	38	c.
La Internacional	25	110	c.
La Italia	100	300	c.
La Mapocho	50	165	c.
La Nacional	25	650	tr.
Nueva España	75	200	tr.
La Protectora	25	299	tr.
La Santiago	50	265	tr.
La U. Chilena	50	610	c.
La U. Nacional	60	66	c.

SOCIEDADES INDUSTRIALES

Am. Shoe Fact.	$	100	100	v.
Austral de Mad.	£	1	1¼	c.
Buques y Mad.	$	50	60	tr.
Catres	$	100	65	c.
Cemento Melón	£	1	73	tr.
Cerv. Unidas	$	100	357	tr.
Diques	$	100	236	c.
Chiclayo (azu.)	£	1	20	c.
Electricidad	£	1	94	tr.
El Globo	$	100	90	tr.
Feria Izquierdo		100	80	tr.
Gas Valparaíso		50	98¼	tr.
Gas Santiago		50	106½	c.
Industrial		60	178	c.
Laboratorio Ch.		25	79	tr.
Malvoa		20	19	c.
M. de la Vega		100	100	tr.
Penco (R. de A.)	£	1	136	tr.
Sal P. de Lobos	$	50	62	c.
San Bern. (F. E.)		100	113½	tr.
San Martín (F T)	£	1	1.05	v.
Tabacos	$	20	67	tr.
Tattersall		100	140½	tr.
Tejidos Santiago		100	250	c.
Telég. Comercial		25	41	c.
Telég. Nacional		10	15	v.
Transp. Unidos		50	45	v.
Vapores S. A.		125 oro	187	c.
Vidrios		100	180	v.
V. del Mar. R. A.	£	1	101	tr.

SOCIEDADES PETROLIFERAS

Sud-Americana	$	3	0.25	c.

SOCIEDADES DIVERSAS

B. de C. de S.	$ 1250	$ 80,000	c.
B. de C. de V.	5000	175000	c.
Club Hípico	500	7500	tr.
Créd. y Cons.	50	7½	tr.
Hip. Chile	500	1000	tr.

BONOS

C. 5 en £ (31 Ma. y 30 Se.)	96½	v.
Caja 6-1 (30 Ab. y 31 Dic.)	93	v.
Caja 6-2 (30 Ab. y 31 Dic.)	94	tr.
Caja 7-1 (15 En. y 15 Ju.)	97½	v.
Caja 7-2 (15 En. y 15 Ju.)	97	c.
Caja 8-1 (30 Ju. y 31 Dic.)	103¾	c.
Caja 8-2 (30 Ju. y 31 Dic.)	103	v.
Gar. 6 (30 Ju. y 31 Dic.)	73	tr.
Gar. 7 (30 Ju. y 31 Dic.)	73	c.
Gar. 8 (30 Ju. y 31 Dic.)	80	c.
Hip. 6-2 (31 Ma. y 30 Se.)	93	c.
Hip. 7-1 (15 En. y 15 Ju.	99¼	c.
Hip. 7-2 (30 Ma. y 30 Se.)	100½	v.
Hip. 8-1 (31 Ju. y 31 Dic.)	104½	c.
Hip. 8-2 (31 Ma. y 30 Se.)	104½	v.
Hip. V. (30 Ju. y 31 Dic.)	101¼	tr.
Mu. Stago. 8 (Privilegia.)	99	c.

BOLSA DE PRODUCTOS
SANTIAGO

Operaciones efectuadas en la rueda de hoy.— Todos los precios son por quintal métrico, con saco, salvo estipulación contraria

Transacciones registradas

Trigo blanco.—1,200 sacos de trigo blanco del centro a $ 33, sin saco, en Providencia, entrega inmediata.

1,000 sacos de trigo blanco del centro, a $ 33, sin saco, en Providencia, entrega inmediata.

2,000 sacos de trigo blanco de la frontera, a $ 29, sin saco, en Quilquén.

2,000 sacos de trigo blanco de frontera, a $ 29, sin saco, en carros Púa y Traiguén.

600 sacos de trigo blanco del centro a $ 34.80, en bodega Santiago.

400 sacos de trigo blanco a $ 30, sin saco, en Jeneral Cruz.

Trigo candeal.— 800 sacos de trigo candeal a $ 33 en Santiago.

Cebada.— 1,500 sacos de cebada cervecera a $ 26, en carros Bella Vista.

Trigo blanco del centro

Precio oficial, $ 32.25 los cien kilos sin saco, en Providencia.

Santiago, 14 de Marzo de 1919.
EL SECRETARIO.

REVISTA SEMANAL

DE LA FERIA DE PRODUCTOS AGRICOLAS DE URETA Y CIA., SUCESORES DE EMETERIO URETA C.

Local: Exposición 170.— Teléfono 42. Estación.— Oficina: Agustinas 1085. Casilla 1340. Teléfono 995.

Transacciones efectuadas en el remate semanal verificado el 13 de Marzo de 1919.

Afrecho, los 100 kilos, de $ 10.30 a 10.60.

Afrechillo, los 100 kilos, de $ 10 a 10.50.

Arvejas, los 100 kilos, de $ 20 a 30.00.

Avena, los 100 kilos, de $ 14.50 a 17.

Charqui, los 100 kilos, de $ 100 a 120.

Cebada del país, los 100 kilos, de $ 11.50 a 22.

Cebada inglesa, los 100 kilos, sin transacción.

Carbón espino, el saco, de $ 7 a 11.

Carbón blanco, el saco, de $ 4.20 a 6.70.

FREJOLES

Coscorrones, los 100 kilos, de $ 34 a 36.

Caballeros, los 100 kilos, de $ 40 a 41.

Bayos chicos, los 100 kilos, de $ 23 a 28.

Bayos regulares, los 100 kilos, de $ 28 a 30.

Mantecas, los 100 kilos, de $ 28 a 29.

Burritos, los 100 kilos, de $ 28 a 30.

Garbanzos, los 100 kilos, de $ 30 a 40.

Granzas, los 100 kilos, de $ 10 a 21.

Lentejas, los 100 kilos, de $ 64 a 65.

LEÑAS

Espino, la carga, de $ 14 a 18.

Espino, los 100 kilos, de $ 4.20 a 4.50.

Espino, el saco, de $ 3 a 3.20.

Blanca, la carga, de $ 10 a 15.

Blanca, el saco, de $ 2.70 a 3.00.

Eucaliptus, los 100 kilos, de $ 2.70 a 2.90.

Eucaliptus, la carga, de $ 10 a 20.

MAIZ

Amarillo, los 100 kilos, de $ 18 a 19.

Blanco, los 100 kilos, de $ 17 a 18.

Colorado, los 100 kilos, de $ 17 a 18.

PAPAS

Cazuela, el saco de $ 14 a 15.

Coloradas, el saco, de $ 12 a 14.

Ulloanas, el saco, de $ 11 a 13.

PASTOS

Segundo corte, los 100 kilos, de $ 6.50 a 7.

Segundo corte, el fardo, de $ 2.20 a 2.30.

Primer corte, los 100 kilos, de $ 4.50 a 5.20.

Primer corte, el fardo, de $ 1.80 a 2.

Paja capotillo, los 100 kilos, de $ 3 a 3.20.

Id. capotillo, el fardo, de $ 0.80 a 1.

Id. larga, el fardo, de $ 0.80 a 0.90.

Id. larga, los 100 kilos, de $ 3 a 3.40.

QUESOS

10 1|4 Buin, L. L., a $ 126.50.
33 Manantiales, L. C. de E., a $ 120.
15 Millahue, O. M., a $ 120.
7 San Fernando, E. M., a $ 120.
20 Cunaco, J. F. V. C., a $ 117.50.
16 Buin, L. L., a $ 117.50.
35 Pahuilmo, J. L. A., a $ 117.
18 Quinta, I. B., a $ 117.
12, Pichidegua, A. T. D., a $ 116.
23 Santa Clara de Mallarauco, H. L. C., a $ 115.50.
25 Buin, L. L., a $ 115.
22 Santa Clara de Mallarauco, H. L. C., a $ 115.
40 Huique, J. E. de E., a $ 115.
32 Malloa, D. B. L., a $ 114.50.
24 Hospital, J. V., a $ 114.
17 La Isla, E. M., a $ 114.
37 Mallarauquito, R. M. de M., a $ 114.
25 Quinta, O. S., a $ 114.
27 Mallarauquito, R. M. de M., a $ 113.50.
18 Chépica, L. G. V., a $ 112.50.
20 Chimbarongo, L. S., a $ 112.
14 Pelvin, A. V. S., a $ 112.
64 Santa Teresa de Mallarauco, F. L. A., a $ 112.
27 Hospital, J. V., a $ 111.
10 Victoria de Paine, N. G. E., a $ 110.
13 Población, J. A. F., a $ 110.
35 El Cardal, J. V. de J., a $ 108.
48 Chépica, M. E. de M., a 107.50.
24 Los Perales, W. Y. S., a $ 106.
13 Melipilla, R. B., a $ 102.50.
45 San José de Toro, L. M. R., a $ 102.
20 Colchagua, S. S., a $ 100.
13 San Vicente, C. P. A., a $ 93.
2 Colchagua, S. S., a $ 80.
1 Santiago, A. V., a $ 75.
10 Santiago, A. P., a $ 72.
10 Buin, C. R., a $ 40.
6 Rosario, N. G., a $ 20.

MANTEQUILLAS

13 Rosario, M. F. C., a $ 250.
4 Sorrento, C. R. F., a $ 241.
22 Totihue, J. G., a $ 240.
32 Pelequén, J. T. L., a $ 236.
10 Santiago, P. Y. Cía., a $ 235.50.
21 Polonia, G. P., a $ 234.
2 Santiago, L. Q., a $ 234.
2 Melipilla, D. P., a $ 231.
49 Villa Alegre, S. N., a $ 230.
15 Yerbas Buenas, A. y G., a 230.
11 Santiago, M. H. V., a $ 228.
32 Linares, D. U., a $ 224.
10 Pichiguao, N. G., a $ 220.
1 Santiago, E. G., a $ 217.
12 Santiago, P. y Cía., a $ 206.

Quillay, los 100 kilos, de $ 48 a 50.

Sal, los 100 kilos, de $ 8.50 a 12.

Semilla rábano, los 100 kilos, de $ 18 a 20.

Trigo candeal, los 100 kilos, de $ 31 a 32.

Trigo blanco, los 100 kilos, de $ 28.50 a 32.50.

NOTA.— Los precios publicados en esta revista son con envase. Remate todos los Jueves de 14 a 18 horas. La carga por carros completos debe dirigirse al Desvío Gandarillas y por sobornal a la Estación Alameda. Boletos a casilla número 1340 Santiago.

URETA Y CIA.

FERIA DEL MATADERO

Placer 960.—Estación San Diego

SANTIAGO

Transacciones al peso en la Feria del 13 de Marzo de 1919

1 buey con 755 kilos, a $ 0.80
1 id. con 689 kilos, a $ 0.80
2 id. con 1,480 kilos a $ 0.76 3|4.
4 id. con 2,770 kilos a $ 0.76.
4 id. con 2,500 kilos a $ 0.76.
1 id. con 680 kilos, a $ 76.
9 id. con 5,170 kilos a $ 0.75 1|2.
2 id. con 1,220 kilos a $ 0.74 1|2.
3 id. con 2,010 kilos a $ 0.74 1|2.
4 id. con 2,500 kilos a $ 0.74.
1 id. con 590 kilos a $ 0.73 1|2.
4 id. con 2,700 kilos a $ 0.73 1|2.
8 id. con 4,800 kilos a $ 0.73.
2 id. con 1,220 kilos a $ 0.71 1|2.
1 id. con 740 kilos a $ 0.71.
3 id. con 1,640 kilos a $ 0.67.
10 novillos con 5,010 kilos a $ 0.81.
10 id. con 5,205 kilos a $ 0.81.
10 id. con 4,850 kilos a $ 0.79.
10 id. con 4,900 kilos a $ 0.78 1|2.
3 id. con 1,330 kilos a $ 0.78.
3 id. con 1,440 kilos a $ 0.78.
10 id. con 5,060 kilos a $ 0.77 1|2.
10 id. con 4,560 kilos a $ 0.77.
8 id. con 3,560 kilos a $ 0.76 1|2.
7 id. con 2,940 kilos a $ 0.76 1|2.
6 id. con 2,360 kilos a $ 0.76 1|2.
7 id. con 3,430 kilos a $ 0.76 1|2.
14 id. con 5,600 kilos a $ 0.73 1|2.
3 id. con 1,480 kilos a $ 0.73.
6 id. con 2370 kilos a $ 0.72 1|2.
10 id. con 3,490 kilos a $ 0.72 1|2.
7 id. con 2,910 kilos a $ 0.71 1|2.
6 id. con 2,295 kilos a $ 0.69 1|4.
3 id. con 1,430 kilos a $ 0.69.
2 id. con con 700 kilos a $ 0.68.
1 vaca con 460 kilos a $ 0.77 1|2.
10 id. con 4,150 kilos a $ 0.75 1|2.
10 id. con 4,090 kilos a $ 0.75.
8 id. con 3,350 kilos a $ 0.75.
6 id. con 2,520 kilos a $ 0.74 1|2.
10 id. con 4,730 kilos a $ 0.74 1|2.
6 id. con 2,530 kilos a $ 0.74 1|2.
7 id. con 3,060 kilos a $ 0.73 1|2.
10 id. con 4,250 kilos a $ 0.73.
4 id. con 1,440 kilos a $ 0.73.
10 id. con 4,050 kilos a $ 0.73.
1 id. con 460 kilos a $ 0.71.
10 id. con 4,080 kilos a $ 0.70.
6 id. con 2,370 kilos a $ 0.69 1|2.
2 torunos con 1,230 kilos a $ 0.71 y medio.
1 id. con 670 kilos a $ 0.69 1|2.
1 id. con 600 kilos a $ 0.66 1|2.

El ganado debe consignarse a Feria del Matadero, Estación San Diego y la correspondencia a Placer 960.

VEGA CENTRAL

DE LA SOCIEDAD DEL MERCADO DE LA VEGA

Revista diaria. Precios de venta de productos por mayor, término medio, según calidad:

Acelgas, $ 0.50 a 1 docena de atados.

Arvejas, $ 12 a 14 el saco.

Alcachofas, $ 4 a 12 el ciento.

Apio nesalada, $ 0.60 a 1 atado de 12 matas.

Ajos, $ 0.60 a 1.80 el ciento.

Ají verde, $ 1.20 a 2.40 el saco harinero.

Berros, $ 0.10 docena de matas.

Betarragas, $ 8 a 14 el mil.

Cebollas cabezas, $ 1.80 a 4 el ciento.

Ciruelas, $ 7 a 12 el cajón.

Choclos, $ 3 a 4.40 el ciento.

Duraznos, $ 2.50 a 8 el ciento.

Granadas, $ 2.50 a 6 el ciento.

Higos frescos, $ 1.20 a 1.80 el mil.

Lechugas, $ 2 a 4 el ciento.

Limones, $ 10 a 14 el ciento.

Melones, $ 15 a 45 el ciento.

Manzanas, $ 3 a 5 el ciento.

Orégano, $ 0.50 a 0.70 docena de atados.

Pimentón, $ 2 a 5 el ciento.

Papas cazuela, $ 12 a 14 el saco de 100 kilos.

Papas amarillas, $ 10 a 12 el saco de 100 kilos.

Porotitos verdes, $ 10 a 12 el saco.

Perejil, $ 0.40 a 0.60 docena de atados.

Pepinos ensalada, $ 3 a 2 el ciento.

Peras, $ 7 a 12 el cajón.

Porotos granados, $ 5 a 8 el saco.

Quesos de toda leche, $ 6 a 24 la docena.

Repollos, $ 15 a 25 el ciento.

Rabanitos franceses, $ 0.10 a 0.20 el ciento.

Rábanos, $ 3 a 4.40 el ciento.

Sandías, $ 15 a 30 el ciento.

Tomates, $ 0.80 a 2 el ciento.

Tunas, $ 2.50 a 4 el ciento.

Uvas, $ 0.20 a 0.40 el kilógramo.

Yerba buena, $ 0.40 a 0.50 docena de atados.

Zanahorias, $ 0.50 a 1 el ciento.

Zapallos tiernos, $ 15 a 20 el ciento.

Zapallos del año, $ 34 a 80 el ciento.

COLEGIALES

EN EL DEPOSITO DE CALZADO

PUENTE 799 LA IBERIA SAN PABLO 998

Encontrarán el calzado firme y durable con un 45% más bajo en plaza, al hacer sus compras la casa les obsequiará a sus clientes un boleto para el sorteo de un **AUTOMOVIL**, y 150 premios por cada diez pesos de compra o pago que se haga.

NADA CUESTA PASAR a imponerse de los precios de nuestro gran surtido de calzado de Invierno.

Ventas al por mayor con un 40% de rebaja.

LA IBERIA

Es atendida por el personal más competente que hay en Santiago

SOCIEDAD NACIONAL DE PESCA

Calle San Antonio 774

PESCADO Y MARISCO VENDIDO Y PRECIOS COBRADOS EN EL MERCADO DE PESCADO Y MARISCO

	Kilo
Congrio colorado	$ 1.40
Corbina	1.40
Pejerreyes, docena, $ 1 a.	0.80

Santiago, 14 de Marzo de 1919.

MATADERO PUBLICO

ENCIERRA PARA HOY

Ayer se efectuó en los corrales del Matadero Público la siguiente encierra de ganado para la venta de hoy:

Ganado grande

	Marzo 15.
Bueyes	57
Novillos	111
Vacas	230
Vara	54
Total	452

Ganado menor

Corderos	1.557
Cerdos	122
Carneros	46

PRECIOS DE LAS CARNES

Marzo 14.
Por kilos

Carne de buey, no hubo.			
Id. 2.a clase	1.00	a	1.06
Id. 3.a clase	0.50	a	0.95
Id. novillos, 1.a clase	1.02	a	1.05
Id. 2.a clase	0.95	a	1.00
Id. 3.a clase	0.50	a	0.90
Id. vaca, 1.a clase	1.08	a	1.10
Id. 2.a clase	1.02	a	1.07
Id. 3.a clase	0.50	a	1.00
Id. cordero 1.a clase	1.20		
Id. 2.a clase	1.00	a	1.10
Id. 3.a clase	0.70	a	0.90
Id. oveja 1.a clase	0.90		
Id. 2.a clase	0.70	a	0.80
Id. 3.a clase	0.40	a	0.60
Id. cabro, no hubo.			
Id. cerdo 1.a clase	1.20		
Id. 2.a clase	1.10	a	1.15
Id. 3.a clase	1.00	a	1.10
Grasa en rama	1.30	a	1.40
Sebo de ovejuno		a	0.90
Cuero vacuno, macho		a	2.00
Id. hembra		a	2.00
Id. ovejuno	40	a	60
pesos docena.			

NOTICIAS VARIAS

EL VALOR DE LA PROPIEDAD

Don Humberto Parada de la Fuente compró a doña Tomasa Núñez el sitio número 11, manzana 15, de la Población Pedro Donoso Vergara, en la cantidad de $ 5,000.

—Don Francisco García Giroz compró a don Pedro N. Calderón una casa-quinta en Malpú en la cantidad de $ 20,000.

—Don Francisco García Giroz compró a don Pedro Nolasco Calderon la casa y sitio número 1316 de la calle Ñuble, en la cantidad de $ 35,500.

—Don Enrique González y señora Zoraida Escobar compraron a don Jacob Moisés Abraham el sitio número 481 de la Población El Carmen en $ 5,000.

—Doña Emelina Zúñiga compró a don Juan Jerez una propiedad en el barrio El Arenal en la cantidad de $ 15,000.

—Don Abel Vásquez compró a don Oscar Oefele la casa y sitio número 335 de la calle Dominica, en la cantidad de $ 27,000.

—Don Carlos Magno Coggiola compró a don Juan N. Marín los sitios números 162 a 171 inclusive, manzana G. de la Población Lo Prado en la cantidad de $ 6,300.

—Doña Lastenia Castro Escobar compró a don Gaetano Santilli la casa y sitio número 396 de la Avenida Inglaterra, en la cantidad de $ 7,500.

—Don José Roel compró a don Eduardo Melo R. una propiedad en la calle Lord Cochrane esquina de Valparaíso, en la cantidad de $ 14 mil.

—Don Pedro Rize compró a don Pedro Louteau los sitios números 13 y 14, manzana 23 de la Población San José en Ñuñoa, en la cantidad de $ 6,700.

—Don Tránsito Besoain compró a don Pablo Velebona un retazo de terreno en el Resbalón en la cantidad de $ 1800.

—Don José Bernstein compró a doña Aurora Wailes un sitio y casa en la calle Matte, en la cantidad de $ 5,020.

—Don Alberto Cifuentes y don Adolfo Blanco compraron a don Lorenzo Lobo los sitios números 50 y 51 de la Población Avenida Matta, en la cantidad de $ 6,530.

—Doña Zoila Soto v. de Vergara adquirió la propiedad número 59 de la Avenida 10 de Julio a don Manuel Jesús Vergara, en la cantidad de $ 5,999.30.

—Don Ismael Díaz y don Juan A. Granifo compraron a don Juan N. Marín los sitios números 219 y 231, manzana G. de la Población Av. Ricardo Vial, en la cantidad de $ 9,232.50.

UNA REGION DE PORVENIR

Viajeros llegados de la región de Río Blanco dan datos que sin duda interesarán a los industriales y hombres de negocios. Dicen que en esa región, desde Curacautín a las Termas, además de ser aptas para los cultivos agrícolas, hay ricos minerales de oro, plata cobre, etc., los que luego principiarán a explotarse.

Sólo se desea que el Gobierno haga construir buenos caminos para dar auje a la explotación agrícola y minera de la zona.

EXPORTACION DE FRUTOS DEL PAIS

En la semana pasada se embarcaron para el extranjero por la aduana de Talcahuano los siguientes productos:

Avena, 196,650 kilos.
Harina, 80,500 kilos.
Trigo, 510,000 kilos.

LAS COSECHAS EN CAÑETE

Se nota gran descontento entre los agricultores por el poco resultado de sus sementeras. Las lluvias últimas han causado serios perjuicios, disminuyendo así los resultados que esperaban.

COSECHAS EN CAUTIN

Informaciones recibidas de Temuco dan a conocer que reina descontento entre los agricultores de esa región debido al poco rendimiento de las cosechas de trigo y del precio que tiene este cereal, pues basta dar a conocer el dato de que los molinos pagan 24 pesos por los 100 kilos del 1.a clase.

TRIBUNALES

CORTE SUPREMA

Movimiento habido en 14 de Marzo de 1919.

Primera Sala.— 1 Antonio Cabezas y otros, en acuerdo; 2 y 3 suspendidas.

Segunda Sala.— 1 Diego Portales con Ignacio Alfonso, en acuerdo; 4 Gregorio Villarroel con Fisco, id.; las demás no vistas o suspendidas.

Los señores Ricardo Cavieses y Alfredo Lewin se presentaron en la 1.a y los señores Eugenio Ortuzar con don Emilio Valdivieso alegaron en la 4.a. Desistida. Elvira Prieto con Cía. Lautaro (honorario suc. Merino) casación fondo.

Desierto. Soc. Población Vergara con Ramón Oliva, casación forma.

CORTE DE APELACIONES

Movimiento del 14 de Marzo de 1919

Primera Sala.— No se vió 1. Thayer con Municipalidad de Santiago; aprobada. 3. Muerte de un desconocido; aprobada 4. muerte de N. N.; aprobada 5. Intento suicidio de E. Quezada; confirmada. 6. Contra Erazo; confirmada. 7. Contra Olivares; no ha lugar 8. Rec. de Luis Aldunate B.; aprobada 9. Contra Ponce; confirmada 11. Contra Soto; confirmada 12. Contra Alfaro; confirmada 13. Contra Lizama; aprobada 14. Contra Pérez; confirmada 15. Contra Altemir; confirmada 16. Contra Mesías; confirmada 17. Contra Valenzuela; confirmada 18. Contra Martínez; confirmada 19. Contra Martneil.

Alegaron:

En la 6. Don Jorge Gallardo, revocando.

En la 7. Don Luis Malaquías Concha con don Narciso Sepúlveda.

Segunda Sala.— 1. Otto Ziegler con Juan Arredondo, fallada; 2. Expediente posesión efectiva de P. Mañan, fallada; 3. R. Calderón con J. Valdivia, fallada; 4 y 5 E. de la Barra con José C. Reyes, fallada; 6. Hermógenes Donoso con Delegado del Canal Torrealba Muñoz, fallada; 7. Suc. Juan J. Risso con Cesar Rosetti, trámite; 8. Suc. Juan S. Risso con César Rosetti, conf. y red. 19. V. Buston con José L. Lecaros, suspendida.

No vistas las demás.

Fallada de acuerdo:

Sucesión Pedro Pavez Polanco (incidente en el cuaderno de peticiones).

Alegaron:

En la 1.a, don Luis Salas Romo contra el recurso.

En la 5.a, don Guillermo Fuentes con don Enrique Gallo M.

En la 6.a, don Miguel González confirmando.

En la 8.a, don Nicanor Elgueta con don Enrique Barbosa.

Tercera Sala. —3. Cruz con Ferrocarriles del Estado; suspendida. 4. Rojas con Sud-Americana de Petróleos; suspendida 13. Díaz con Fisco; suspendida, 24. Molina con Fisco.

Acuerdo. Después de los alegatos la 4.a y 5.a de ayer, Soto con Barros.

Alegaron:

En la 4 y 5 de ayer, don Pedro Daza con don Carlos León Cruzat.

En la 1. Don Teodoberto Alvarez con don Juan Esteban Montero.

Cuarta Sala.— 1. Arturo Besa con Enrique Martínez, susp. efectos; 2. Tomás Correa con Luis Montenegro, revocada; 3. Herencia yacente de Enriqueta Olivares, sus. efectos; 4. Segundo Gana con Luis Díaz, devuelto a 1.a instancia; 5. Demetrio Martínez con Virginia Pérez, conf.; 6. Clara Vásquez v. de Varela e hijos con Eduardo Barriga, pendiente.

Alegaron:

En la 1.a, don Eduardo Grez P., revocando.

En la 2.a, don Pedro P. Ortíz con don Senen Conejeros.

En la 3.a don Francisco Figueroa R., revocando.

En la 5.a, don Arturo Fernández C. con don T. Alvarez.

En la 6.a, don Pedro Urzúa con don Julio Zamora L.

SECRETARIA ALCALDE

Ingreso civil

Nicolás Rubio con Yungue y Cía., primer juzgado; Roberto Negri y Cía., cuentas síndico, primer juzgado; Emilia Marín con José M. Arellano, 5.o juzgado; Jorge Ebensperger con Miguel Rachitoff, primer juzgado; Gricelda Matte, concurso, primer juzgado; Julio Seckel con Bouquet y Cía., quinto juzgado; Roberto Geldsstzeg con Luis Canales, quinto juzgado; Víctor Costa y Cía., quiebra, tercer juzgado.

Ingreso criminal

Sumario por muerte de un desconocido, Serena; Sumario incendio Juan Contreras, Serena; Muerte de Martín Poblete, Buin; Muerte de Primitivo Ortega, Buin.

SECRETARIA FABRES

Ingreso civil

E. Merino, pos. efectiva, primer juzgado; A. Avalos con Luis Guzmán, 2.o juzgado; D. Valenzuela con T. Labbé, 3.er juzgado; González Hnos., con E. Barufka y Cía., 5.o juzgado; C. Cisterna con José Luis Coo, 5.o juzgado; I. Tapia v. de G., con César Costa, 2.a juzgado.

Ingreso criminal

Contra Francisco Saavedra, Rengo; Contra Eduardo Vásquez, 2.a juzgado; Contra Alfonso Celis, 2.o juzgado; Alejandro de la Cortina y otros con Humberto Ghiaravelia, tercer juzgado.

Atención

Antes de comprar

CAJAS DE FONDOS

examine las marcas de los productos ofrecidos, ninguna iguala a las famosas

Cajas "Máximo Bash"

ni dá la misma garantía.

Visiten la Exposición

COMPAÑIA ESQUINA SOTOMAYOR

Esta fábrica es la única especial en Chile, se encarga de composturas, traslados y hechuras de llaves.

7957

EL DEPARTAMENTO DE AVISOS
Atiende de las 9 hs. a las 22 hs.
(Hora antigua: 9 A. M. a 10 P. M.)
TELEFONO 3113

AVISOS ECONOMICOS

Descuentos: De 5 a 10 publicaciones seguidas, 5%.—De 11 a 20, 10%.—De 21 a 30, 15%.

AVISOS ECONOMICOS
TARIFA
Cada palabra (mínimum 6 palabras por aviso) . . $ 0.0

DEPORTES

FOOTBALL

LIVERPOOL F. C.— Con todo entusiasmo continúa la comisión ultimando los preparativos para la fiesta que llevará a efecto esta institución el próximo Domingo.

La fiesta se llevará a efecto en la casa-quinta del señor presidente, calle Bezanilla 1544.

LIGA DE SANTIAGO.—El directorio se reunirá esta noche a las 21 horas en "El Diario Ilustrado".

MORNING STAR F. C.—Se les avisa a los jugadores que pasen a firmar los formularios a la brevedad posible en Independencia 306.

GATH Y CHAVES V. MARRUECOS.— El próximo Domingo se jugará en Marruecos, una partida entre el club local y el Atlético Gath y Chaves, la que promete ser muy interesante por los prestigiosos elementos qu actuarán por ambas partes.

Los equipos están compuestos como sigue:

Gath y Chaves: Pino(Ugarte, Norambuena, Raggio (cap.), Teuche, Silva, Mutis González, Moya, González y Vives.

Marruecos: Orellana Flores, Cárter, Cortés, Morales(cap.), Pinto, Tapia, Beas, León Miranda y Cortés.

Reservas: Pagani, Beas, Tapia, Espinosa y Brignardello.

GIMNASTICO INFANTIL F. C.—Se previene a los jóvenes que deseen pertenecer a este club se apresuren a inscribirse en los registros que están a disposición de los interesados en Santo Domingo 3315, casa 8, o A. Varas esquina Arica.

Se exige los documentos que acrediten su edad para evitar dificultades en el seno de la Asociación.

La cuota de incorporación, que es de un peso, debe ser cubierta antes del 25 del presente, en caso contrario, será eliminado el jugador que no cumpla con este requisito.

Los antiguos están sujetos a estas mismas disposiciones menos en lo que respecta a la cuota de incorporación.

ASOCIACION COMERCIAL.— El Domingo se llevará a efecto el gran torneo libre para equipos infantiles.

Los premios se exhiben desde hoy en la casa Continental, Ahumada 220 y consisten en una copa y 11 medallas grabadas y de plata garantida.

Las inscripciones valen sólo $ 4 y se reciben en San Martín 50, en Dominica 234 y en Molina 572.

Las inscripciones para las competencias oficiales se cerrarán el Martes próximo en el salón de "El Mercurio", día en que se nombrará el directorio.

Los premios para el campeonato libre para inauguración de temporada se exhibirán el próximo Martes y se llevará a efecto el 23, impostergablemente.

LIVERPOOL INFANTIL I V. OLIMPIA INFANTIL I.— El próximo Domingo se llevará a efecto el amistoso concertado entre estos equipos en la cancha del Santiago F. C. (Avenida del Panteón N.o 1095), a las 15 horas.

LIGA BANCARIA.— Esta corporación celebrará junta general de delegados el Lunes a las 19 horas en los salones de "El Diario Ilustrado". El objeto de la reunión será para elegir el directorio que regirá los destinos de la institución el presente año y para tratar asuntos de mucha importancia que requieren una pronta solución. Se encarece la asistencia y la puntualidad en la hora.

BORGOÑO I Y II C. UNIVERSO I Y II.—El próximo Domingo a las 16 y 17 horas en la cancha de la Quinta Normal jugarán un amistoso los primeros y segundos equipos de estas instituciones.

Por el elemento con que cuentan estos clubs las partidas prometen estar interesantes.

EL CAMPEONATO DEL BRITANIA F. C.— Este campeonato, que será para teams de categoría pesada, se jugará el 23 de Marzo y se regirá bajo las siguientes bases:

1.o Se jugará por eliminación:

2.o La duración de los matchs será de 20 minutos, hasta que se produzca el primer corner o goal.

3.o El fallo del réferee será inapelable.

4.o El valor de la inscripción será de $ 10 por equipo, pudiendo inscribir dos reservas.

5.o Se verificará con un mínimum de seis equipos.

6.o En este torneo habrán los siguientes premios: una valiosa pirámide de ónix para la secretaría del club a que pertenezca el equipo vencedor y once artísticas medallas de plata dorada para los jugadores. Un hermoso medallón de plata con centro de oro para el equipo que salga segundo. Y para el capitán del equipo que ocupe el tercer lugar, una medalla de plata dorada.

7.o A los equipos que figuren primero en las partidas les corresponderá poner football.

BORGOÑO INFANTIL I VERSUS ESTRELLA DE CHILE II DE EL MONTE. — Mañana se llevará a efecto este amistoso en el vecino pueblo de El Monte.

El cuadro de la capital partirá por el tren de las 8 1|4 de la Estación Central.

BERNAL HNOS. I F. C. V. SANTA ELENA I F. C.— Bernal Hnos. II F. C. v. Planella Hnos. F. C.—Mañana se jugarán estos amistosos. Los primeros equipos competirán en la cancha del Santa Elena F. C.—a las 16 horas y los segundos en la cancha N.o 1 de la Asociación Obrera, Parque Cousiño, a las 9 1|2 horas. Réferee, señor M. Huerta.

TUCAPEL F. C.—Continúan a disposición de los interesados las solicitudes de admisión y el libro de registros de esta institución, en la secretaría, Teatinos 68.

Pueden pedirse datos por correo, por teléfono 2390 o dirigiéndose personalmente al secretario señor Vicente Montalva.

LUIS ACEVEDO F. C. C. WEIR SCOTT F. C. DE GRANEROS.— Los primeros y segundos equipos de estos clubs jugarán mañana en Graneros.

ALIADO INFANTIL I Y II V. CARIOCA II Y III F. C.—Mañana se jugarán estos amistosos en la cancha de Santa Filomena a las 16 1|2 y 17 1|2 horas, respectivamente.

DEFENSORES DE CHILE F. C. V. ANGAMOS F. C. — Mañana a las 10 horas se llevará a efecto el amistoso concertado entre estos clubs en la cancha del primero de los nombrados.

SE LE NECESITA.— El presidente del Unión San Eugenio, Chacabuco 11, necesita al señor Carlos Palma.

SIGLO XX F. C.—Junta general para hoy a las a las 20 1|2 horas en Nueva Andrés Bello N.o 331.

MAGALLANES F. C. CON IRIS SPORTING CLUB F. C.—Mañana a las 16 horas se jugará este encuentro entre los primeros equipos en la cancha de la Liga Metropolitana, situada en la Avenida Seminario.

Los dos equipos se presentan por la primera vez en la presente temporada y ambos se han sometido bajo la dirección de sus respectivos capitanes a un eficaz entrenamiento, por lo que darán ocasión a presenciar una buena partida.

El Magallanes se hará representar por el siguiente equipo: Frías, De la Fuente (cap.), Ernst C., Abello, Pastene, Lara, Rendich, Valenzuela, Tassara, Enrst O., Rivera y Ortega.

Por el Iris actuarán jugadores de la talla de Wittke Bravo, Altamirano, Valdovinos, etc.

La entrada se ha fijado en la suma de cuarenta centavos, siendo gratis para las señoritas.

SMALL STAR I Y II CON BRITANIA I Y II.—El próximo Domingo se efectuarán estos encuentros en la cancha del primero de los nombrados, calle Santa Filomena N.o 159.

GIMNASTICO F. C. CONTRA SANTIAGO F. C. — Los primeros y segundos equipos de estos clubs sostendrán un encuentro mañana, a las 16 horas en la cancha que posee el segundo de los nombrados.

Tanto el Gimnástico como el Santiago, tratarán de que sus cuadros sean formados por el mejor elemento que poseen, que serán en definitiva los defensores de sus colores en las próximas competencias de la Santiago, por lo que no dudamos resultará un encuentro bajo todo punto interesante.

LIVERPOOL F. C. — Este club llevará a efecto mañana la sesión solemne en la que se harán cargo de sus puestos los directores elegidos para el presente año.

Este acto se realizará en los salones del Centro Patria y Hogar (Recoleta esquina Dominica), a las 10 horas. A las 14.30 horas se dará principio a la matinée social que organiza este club en honor de los directores recién elegidos.

Esta fiesta se llevará a efecto en la casa-quinta del señor presidente, Bezanilla N.o 1544.

REORGANIZADO. — Varios antiguos socios del 1.o de Mayo F. C. se reunieron y acordaron reorganizar esta corporación.

La secretaría funciona en calle Carlos número 1155, de 20 a 22 horas.

SANTOS DUMONT 1.o CONTRA INTER 1.o DE RANCAGUA. — Mañana, a las 14 horas, en la cancha del Uruguay F. C., situada en Carmen esquina Ñuble, se jugará este partido ante el árbitro señor Temistocles Torres.

El equipo rancagüino arribará a la Estación Alameda mañana, a las 11.45 horas.

Los socios del Santos Dumont se reunirán a las 10 horas en su secretaría, Victoria 581, para dirigirse de ahí a esperar a sus visitantes.

ESTRELLA NACIONAL F. C. — Acuerdos:

1.o Cobrar una cuota extraordinaria de $ 3 y dar de plazo hasta el 20 del presente para su cancelación.

2.o Nombrar miembro honorario al señor Obde J. Gralde.

3.o Autorizar al señor Encina para que mande confeccionar el nuevo uniforme.

LIGA NACIONAL DE FOOTBALL —Partida que se jugará mañana:

San Eugenio 1.o contra Coquimbo 1.o Cancha Liga Metropolitana. Hora: 17. Arbitro, señor Francisco Jiménez.

Directores de turno, señores: Fanta y Escobar.

El valor de la entrada ha sido fijado en 60 centavos para los espectadores y 20 centavos para los jugadores.

EXCURSIONISMO

CLUB EXCURSIONISTA EL AGUILA. — Por orden del presidente, cítase a junta general para hoy Sábado, a las 21 y media horas.

Se recomienda la asistencia por haber asuntos importantes que tratar.

CUERPO DE EXCURSIONISTAS HUELEN. — Mañana celebrará junta general esta institución, en su nueva secretaría Molina 572, Casita 2, a las 9 y media horas.

Se encarece la asistencia por haber asuntos urgentes que despachar.

CICLISMO

LAS CARRERAS DE MAÑANA.— Mañana se efectuarán las carreras ciclistas que el Club Ciclista Centenario tiene organizadas.

A juzgar por el entusiasmo que reina entre los muchos adeptos con que cuenta el popular deporte del pedal, esta reunión será, a no dudarlo, una de esas que dejan gratos recuerdos en los anales del pedal.

Los inscritos en las numerosas pruebas de que consta el programa, pasan de noventa.

ATLETISMO

ASOCIACION ATLETICA DE SANTIAGO. — Esta Asociación pone en conocimiento de los clubs afiliados, que las inscripciones para el torneo eliminatorio de la Asociación Atlética de Chile, que se efectuará el 23 el presente, se reciben en Santo Domingo 1219, hasta 1 16, a las 18 horas.

CENTRO CHILE ATLETICO RECOLETA. — Hoy, a las 21 horas, en Salas 216, se celebrará la inauguración de este Centro con un escogido programa.

CENTRO SPORTIVO EL GLOBO. —Este Centro llevará a efecto mañana el primer campeonato atlético, a las 8 horas, en la Quinta Normal, con el siguiente programa:

100 metros, novicios.
100 metros, todo comeptidor.
400 metros, todo competidor.
800 metros, todo competidor.
1,500 metros, todo competidor.
10,000 metros, todo competidor.
Marcha: 5,000 metros, todo competidor.
Marcha: 3,000 metros, novicios.
Lanzamientos de bala y disco.
Salto largo con y sin impulso.
Salto alto con y sin impulso.

CITACIONES

CITAN A SESION:

5 de Abril F. C.— Junta general para el Miércoles 19 del presente, a las 21 horas, en Chiloé 1218.

Patria y Hogar F. C.— Junta general para hoy a las 20 1|2 horas en Dominica 493.

Independencia F. C.— Junta general para hoy a las 21 horas en el local de costumbre.

Roto Chileno Infantil F. C.—Junta general para hoy a las 19 1|2 horas en Sama 1260.

1.o de Mayo Infantil F. C.— Junta general para hoy a las 20 horas en calle Carlos N.o 1155 y jugadores mañana a las 9 horas en el Parque Cousiño.

Balmaceda Infantil F. C.— Junta general para hoy a las 17 horas en Dominica 381.

Britania F. C.— Junta general para hoy a las 21 horas en casa del señor presidente.

Loma Verde F. C.— Junta general para hoy a las 80 1|2 horas.

Frigorífico San Cristobal F. C.— Junta general para hoy a las 20 horas en el local de costumbre.

Eleuterio Ramírez F. C.— Directorio para hoy a las 21 horas en Sotomayor 119.

Santiago Rangers F. C.— Junta general para hoy a las 21.15 horas en "El Mercurio".

Liverpool F. C.—, Comisión de fiestas para hoy a las 20 horas en el Centro Patria y Hogar.

Unión Teatral F. C.— Junta general para hoy a las 21 horas en el local de costumbre.

CITAN A JUGAR:

Estrella Nacional F. C.— Jugadores para mañana a las 16 horas en la cancha San Cristobal.

National Star F. C.— Jugadores del I para hoy a las 15 horas en Santa Filomena 159.

South América F. C.— Jugadores para practicar mañana a las 9 horas en el Parque Cousiño.

Magallanes F. C.— Jugadores del I para mañana a las 15 horas en la cancha de la Liga Metropolitana.

Miraflores F. C.— Jugadores del I y II para mañana a las 14 horas en la cancha de la Liga Metropolitana.

Unión Carrascal F. C.— Jugadores para mañana a las 3.30 en casa del capitán.

Unión San Eugenio F. C.— Jugadores del I y II para mañana a las 14 horas en la cancha de la Metropolitana.

Angamos F. C.— Jugadores para mañana a las 9 horas en San Diego esquina Franklin.

Zenteno F. C. — Jugadores del I y II equipos para mañana a las 9 horas en su cancha.

Sportivo Santiago F. C.— Jugadores a las 9 horas en la cancha del Maestranza Eléctrica.

Tricolor Royal F. C.— Junta general para hoy a las 20 horas en Andes 2862, y jugadores mañana a las 16 horas en la Quinta Normal.

Gath y Chaves F. C.— Jugadores y reservas del I para mañana a las 12.30 horas en la Estación Alameda para dirigirse a Marruecos.

Sociabilidad obrera

Unión de los Tipógrafos. — Mañana Domingo 16, a las 14 horas, el cuerpo directivo celebrará sesión, por haber varios asuntos que tratar. Recomendamos la asistencia a sus miembros.

Los aspirantes a socios señores Luis A. Picón S., Pedro 2.o Araya G., Oscar Aguirre Palma, Carlos Pérez Arriagada y Luis Alberto Lagos Castro, pueden concurrir a la hora señalada, con el objeto de que presten la promesa de estilo y puedan ser declarados socios de la institución.

—Levantada la sesión del directorio, habrá junta general extraordinaria para seguir tratando de la reforma de los reglamentos internos. Es un deber de todos los asociados concurrir a esta junta.

—Como en ocasiones anteriores, el señor tesorero atenderá a los socios en el pago de cuotas durante la tarde.

También estará a disposición de los recaudadores.

—Los secretarios estarán desde temprano en la secretaría para atender a los consocios que vayan a dejar su domicilio. Esto es muy conveniente que lo sepan todos los miembros de esta corporación.

—El socio señor Ocharán tiene en secretaría una carta.

Academia de Baile La Esperanza. —Hoy baile social a las 21 horas. Mañana matinée libre pensamiento. Quedan invitadas las siguientes academias: La Democracia, La Aurora, Luis Acevedo, Luis Uribe, Rogelio Ugarte.

Centro Recreativo La Ilustración, Bascuñán N.o 542. — El directorio de este Centro acordó, en su última sesión, dar una franquicia a los antiguos socios y a las personas que deseen pertenecer a él, de no cobrarles la cuota de incorporación durante esta fecha hasta el 15 de Marzo; sólo se cobrará la cuota mensual de 1 peso.

Después de esta fecha, se cobra la suma de 3 pesos de incorporación y la mensualidad correspondiente.

—Hoy se efectuará la velada para arreglo del local.

El programa es muy interesante.

Sociedad La Universal. — Bajo la presidencia de don Víctor Jaure, se reunió el cuerpo directivo de esta sociedad, el Jueves 13 del corriente, habiéndose tomado, entre otros acuerdos, los siguientes:

Conceder permiso por cuatro sesiones al director señor Enrique Maldonado, pues tiene que ausentarse de la capital;

Aceptar unánimemente como socio al señor Oscar Sel, patrocinado por el director señor Valenzuela; y

Nombrar miembro de la comisión de fiestas al secretario, señor Elías Retamal.

—En la junta general ordinaria celebrada el Domingo 9 del presente, se acordó nombrar delegados de la Sociedad ante el Congreso Social Obrero, a los señores José Espinosa y José Lizana, y ante la Asamblea de Alimentación Nacional, a los señores Víctor Jaure y Eliseo Gutiérrez.

—A la comisión de fiestas cítase para el Jueves 20 del actual, a las 20 horas.

—El Domingo 16, a las 10 horas, tendrá lugar la solemne ceremonia inaugural de la primera piedra del mausoleo de la Sociedad de Ambos Sexos de Cigarreros y ramos similares Benjamín Vicuña Mackenna, acto al cual la institución ha sido nombrada madrina.

La Mesa directiva de esta Sociedad ruega a sus asociados se sirvan concurrir el día indicado a las 9.30 horas al local social de la Benjamín Vicuña Mackenna, Bandera 878, para ir formados en cuerpo y con el estandarte social a este acto.

Centro Santiago, de la U. N. — Hoy se llevará a efecto la velada a beneficio del Centro Cristóbal Colón.

Academia de Baile La Alondra.— Hoy Sábado, a las 21 1|2 horas, se dará comienzo al baile social que la dirección de este Centro acordó dar en honor de la sociedad amiga del Centro Académico Honor y Amistad.

Mañana, a las 16.45 horas, se dará principio a la matinée, en la cual se hará entrega del objeto de arte a la señorita Emilia Barazordo, premio obtenido en el último baile de fantasía llevado a efecto en los días de Carnaval.

Local: Alonso Ovalle 1268 altos.

Sociedad Igualdad y Trabajo.— En sesión celebrada por el directorio el 11 del presente, bajo la presidencia del señor Carlos A. Martínez, se tomaron los siguientes acuerdos:

Enviar una nota al señor primer Alcalde, pidiéndole la expulsión de los gitanos que se encuentran en la calle Maipú entre Andes y Martínez de Rozas.

Llevar a efecto un beneficio para el 22 del presente, a favor de un socio sin recursos y con numerosa familia.

Citar a junta general extraordinaria para el 28 del actual a las 20.30 horas; y

Asistir con estandarte a la bendición de la primera piedra del mausoleo de la Sociedad de Cigarreros Benjamín Vicuña Mackenna, el Domingo 16 del actual, a las ocho y media horas. Punto de reunión: local social.

Sociedad Manuel Rodríguez.— El Sábado 15 del presente se efectuará en el local de la Sociedad una pequeña fiesta para inaugurar el nuevo año escolar.

Los miembros ae la comisión de escuela han acornado invitar a algunos dirigentes de escuelas nocturnas y a los directores de la Sociedad.

Las clases empezarán el Lunes 17.

Centro Familiar Camilo Henríquez. —Hoy se llevará a efecto una velada literario-musical en honor de la sociedad amiga Club Palestina.

Federación Obrera de Chile. Consejo Federal N.o 5. — Habiendo fallecido el socio señor José S. Rodríguez, se invita a los Consejos a acompañar sus restos al Cementerio General.

El cortejo partirá desde el Hospital de San Vicente, hoy Sábado, a las 17 horas.

—Cítase a reunión general para el Domingo 16 del presente, a las 14 horas.

Casa del Pueblo Eyzaguirre 718.— Hoy iniciará esta institución una serie de conferencias instructivas a cargo de distinguidas y estudiosas personas.

Hoy, a las 21 horas, se efectuará la primera, a cargo del Director de "La Opinión", señor Luis Berríos, la que versará sobre el importante tema "La Opinión", su obra y el deber del pueblo.

Centro Recreativo Federación Instructiva Obrera, Bulnes 757 altos. — Hoy, a las 21 horas, baile familiar.

Mañana, matinée a las 17 1|2 horas.

Próximamente, este Centro efectuará una gran velada literario-musical en el teatro salón de una sociedad amiga, la que será a beneficio de los fondos sociales, con un interesante programa.

Sociedad de Socorros Mutuos Bernardo O'Higgins. — El directorio de esta Sociedad acordó, en su sesión última, aceptar la invitación de la Sociedad Benjamín Vicuña Mackenna al acto inaugural de su mausoleo social. Por esta razón quedan invitados todos los socios para mañana, a las 8.30 horas, a fin de escoltar el estandarte.

Unión Federal de Mueblistas, Carpinteros y ramos similares. — Hoy, a las 21 horas, en el local de esta institución, dará el señor Ernesto González una conferencia sobre los sucesos del norte, (de Tarapacá y Antofagasta).

Para esta conferencia se ha preparado un programa de fiesta.

Centro Académico Luis Uribe. — Muy lucido promete estar el concurso de vals que este Centro organiza para hoy Sábado, a las 21 horas, para lo cual se otorgarán 3 premios.

Las inscripciones son de valor de 1 peso, y se cerrarán hoy, a las 20 horas, en el local del Centro.

Se invita muy especialmente a las sociedades amigas La Democracia, Luis Acevedo, La Alondra y Rogelio Ugarte,

Sociedad La Democracia. — Hoy, a las 21.30 horas, habrá un baile familiar. Se invita a las sociedades amigas y muy en especial a las señoritas del barrio. Mañana matinée de 18 a 21 horas.

Sociedad Adelanto Local y S. M. Población El Carmen. — Cítase a junta geenral para el Domingo 16, a las 10 horas, para llenar los cargos de los directores inasistentes y también los miembros de la comisión de contabilidad. A esta sesión asistirá el regidor municipal señor Enrique Phillips, para imponerse de las necesidades de esta población.

Academia de Baile Luis A. Acevedo. — Hoy, a las 21 horas, se llevará a efecto una animada tertulia, intercalada con números literarios y canto.

Mañana dos tertulias, en las mismas condiciones, con cambio de programa. Matinée a las 16.45 horas, y en la noche, a las 21.30 horas.

CITACIONES

Federación Obrera de Chile. Junta Ejecutiva. Bascuñán 542. — Cítase a los delegados a sesión extraordinaria para hoy, a las 20 horas.

Estudiantina Esmeralda. — Cítase a los miembros de esta estudiantina a la velada que dará el Consejo N.o 1 de la Federación Obrera de Chile, esta noche, en Bascuñán 542. Se recomienda la asistencia a todos los socios del cuadro de ejecutantes.

Federación La Pequeña Industria y Comercio. 1.a Sección. Proveedores de Leche de Santiago. — Cítase a todos los miembros de esta institución y a todos los comerciantes en leche en general, a sesión extraordinaria para mañana, a las 21 horas. La asistencia a esta sesión es importantísima; se nombrará una comisión permanente de prensa, otra sobre el transporte de la leche por ferrocarril. El día 10, 11 y 12 de Marzo, llegó la leche en carro de reja.

Sociedad de Pintores Miguel Angel. — Cítase a reunión general para el Domingo 16, a las 8.30 horas, al local social Arturo Prat 1242, para concurrir formados, con el estandarte, a la ceremonia de la colocación de la primera piedra del mausoleo de la Sociedad hermana Benjamín Vicuña Mackenna.

El Lunes 17, a las 21 horas, función de gala en el Circo Very Strong, San Diego entre Copiapó y Coquimbo, a beneficio de la confección del nuevo estandarte social.

Federación Obrera de Chile. Consejo Federal N.o 3, de Hojalateros y Gásfiters. — Cítase a junta general ordinaria mensual para el Domingo 16, a las 14|30 horas, en nuestro local social Bascuñán Guerrero 542.

Sociedad Defensores de Chile en 1879. — Cítase a los directores y socios a sesión y junta general para el Domingo 16, a las 14 horas.

Estudiantina Benjamín Franklin.— Cítase al cuadro de ejecutantes para hoy, a las 20.30 horas.

Socorros Mutuos de Hojalateros y Gásfiters. — Cítase a sesión de directorio para mañana, a las 9 horas.

Centro Recreativo Rogelio Ugarte. Cuevas 1398. — Hoy, a las 21 horas, tertulia familiar.

—Mañana, a las 16 horas, matinée tertulia libre pensamiento, en honor y dirigida por las señoritas Albertina Molina y Catalina Barrera.

Unión Gremial de Fundidores. — Cítase a junta general para el Domingo 16, a las 9.30 horas, en Libertad 57.

Sociedad Unión y Protección de Estucadores. — Cítase a junta general para mañana, a las 14 horas.

Sociedad de Pintores en Resistencia. — Cítase al gremio y asociados a asamblea para mañana, a las 9 horas. Local: San Francisco 180.

Legión Reservistas de Chile. — Cítase a reunión de directorio e invítase a todo ciudadano licenciado del Ejército y Armada, a una gran reunión para el Domingo 16, a las 15 horas, en Santa Mónica 2167.

Sociedad Santiago, de Zapateros, Hormeros y Curtidores. — Cítase a junta general, continuación de la anterior, para el Domingo, a las 10 horas.

Sociedad de Socorros Mutuos Patria y Hogar. — Cítase para hoy, a las 20.30 horas, a junta general.

Local: Dominica 493.

CEMENTO
BLANCO EDISON
Para estuco realiza
CASTRO 78
Casilla 1263 - SANTIAGO

BOMBAS

2.a COMPAÑIA DE BOMBEROS "Esmeralda".— Cito a la compañía a academia teórica para el Sábado 15 del presente a las 9 3|4 horas. —El ayudante.

10.a COMPAÑIA DE BOMBEROS. —Bomba España.—Patria y Trabajo.—De orden competente, cito a la Compañía a reunión general para el Miércoles 18 del corriente a las 21.30 horas. Orden del día: renuncia del teniente 3.o y elección a que haya lugar. Informe sobre los libros de tesorería y otros asuntos. —El Secretario.

12.a COMPAÑIA DE BOMBEROS. Chile Excelsior.—Cito a la Compañía a reunión extraordinaria para el Sábado 15 del corriente a las 21.30 horas. Elección de teniente 3.o, elección de un miembro del Consejo de Disciplina, admisión de voluntarios y demás asuntos a que haya lugar. .—El Secretario.

Avisos Económicos

NUEVOS

PIANO GRANDE ALEMAN, riquísimo, flamante, vendo verdadera ocasión. Marín 148.
x-1208-15-C

ESCUELA DE CHAUFEURS "LA Almagro" San Diego 482. Cursos diurnos, nocturnos y especial para personal de Provincias. Mecánica, electricidad, vulcanización y manejo práctico de automóviles. Pedir prospectos y detalles.
x-1207-15-C

FAMILIA OFRECE PIEZA CAlle pensión. Recoleta 287.
x-1202-15-C

NECESITO NORMALISTA. LIceo Chileno.—Plaza Yungay.
x-1199-17-C

DOS JOVENES ARGENTINOS necesitan pequeño departamento o pieza con puerta a la calle, independiente, con o sin muebles. Ofertas a casilla 558.
x-1190-17-C

UTILES PARA DIBUJO OFREcese a precios bajos. Delicias, 2288, casi esquina República.
x-1191-17-C

QUINTA EN ÑUÑOA 30 POR 95 varas cerca tranvía Macul y Ñuñoa, véndese por solo valor terreno $ 9,200 regálase todas las mejoras incluso casita de ladrillos: tratar Avenida Exequiel Fernández 884 Ñuñoa.
x-1193-15-C

PARADAS DE RUEDAS DECAUville, trocha 60 cm. necesito 40. Dirigirse E. S. Maipú 799 Quillota.
x-1194-17-C

CASA SIN PENSIONISTAS. Arriéndase una pieza con pensión a caballero honorable. Carmen 163
x-1195-15-C

SOMBRERERIA PAQUETERIA, realiza, Alonso Ovalle 833.
x-1196-20-C

PAGAMOS 25 POR CIENTO POR chauchas y hasta el 40 por pesos. San Antonio 18.
x-1197-7-D

FRUTERIA Y MERCADO "LA Lora". Frutas y verduras, huevos frescos, llegan diariamente. Próximamente gallinas, pollos, perdices, tortolitas. Manuel Rodríguez 109.
x-1209-15-C

ARRIENDO PIEZA Y DEPARTAmento. Maule N.o 736.
x-1210-16-C

SIRVIENTA NECESITO, TODO servicio, dos personas, buen sueldo. Huérfanos 2236.
x-1211-15-C

OCUPACIONES

SE NECESITAN EMPLEADOS

PROFESORA DA CLASES PARticulares preparatorias, humanida- Buenas recomendaciones. Z. C. Gálvez 105. x-1177-16-c

NECESITASE SOCIO CAPITALISta para mina cobre, oro. Cartas: M. E., casilla 1886. x-1180-15-c

COCINERA POCA FAMILIA NEcesítase. Viña del Mar 20.
17-C

OPERARIOS SE NECESITAN FAbrica "El Viajante", Maruri, 857.
x-1149-15-C

ARMADORAS DE CAMISAS SE necesita en Compañía 1060.
x-1141-16-C

NIÑA ENTIENDA COCINA NEcesita: Galvez 145. x-1109-16-c.

COMERCIO E INDUSTRIAS

HOJAS GILLET, AFILO Y DEJO como nuevas, por un peso docena. Pasaje Matte No. 4.—Luis Guzmán. x-1132-15-C

TERNOS CASIMIRES INGLESES corte americano entrega pagándolos mensualmente, Cooperative Sastrería. Agustinas 855.
x-1122-23-C

LADRILLOS PARA LIMPIAR servicios muy buena clase, por cajones y panes. Castro 20.
x-1115-15-C

PAPAS JUNCOS, JACINTOS, CENtellas, margaritas, $ 5 ciento. Ricardo Sánchez, Correo 3.
x-1096-16-c.

GRAN FABRICA ROPA BLANCA Monjitas 865; ofrecemos delantales colegiales, brin blanco y negro; vestiditos, blusas. Ropa de cama, ajuares bautizo, ropita guaguas. Precios baratísimos. Remitimos provincias. Casilla 2414. Descuentos por mayor. 908-C-15

ARRENDAMIENTOS

CASA, QUINTA O CHALET, DEcente, busca matrimonio extranjero solo. Canon: hasta $ 180. Ofertas casilla 2882. x-1174-16-c

EN CALLE SAN FRANCISCO 1497 arriendo casa-quinta extensa, apropieda para criadero de aves. Canon $ 100. x-1146-15-C

CASA-QUINTA EXTENSA, SIEte piezas, cochera, servicios, apropiada para industrias, arriendo en Chiloé 1261. x-1145-15-C

ARRIENDO DEPARTAMENTO 3 piezas, Agustinas 853.
x-1139-15-C

SE ARRIENDAN PIEZAS HIGIEnicas. Compañía 2275.
x-1064-15-c

ALQUILO ESPLENDIDAS CASAS en las siguientes calles: Rosas, casa en altos, 5 piezas. Canon 85 pesos. Rosas, casita en bajos, una gran pieza y patio, 5 pesos. Rosas, almacén esquina Maturana con piezas de habitaciones, 150 pesos. Maipú, casa en altos 6 piezas. Canon 130 pesos. M. Rodríguez, casa 6 piezas. Canon 100 pesos. Fariña, cocheras, 135 pesos. Carlos Ossandón, Huérfanos 1080.
15-C

PROPUESTAS

MUNICIPALIDAD DE SANTIAGO. —Mercado Central. — De orden de la Alcaldía, se piden propuestas públicas para la instalación de un frigorífico en el Mercado Central, con arreglo a las bases que se pueden consultar en la Dirección de Obras Municipales y en esta Tesorería. Las propuestas se abrirán el 17 de Marzo, a las 16 1|2 horas, en la Sala de la Alcaldía Municipal. — Santiago, a 1.o de Marzo de 1919. — El Tesorero Municipal. 16-C

ALCANTARILLADO HOSPITAL San José.— Se piden propuestas públicas para la construcción del alcantarillado en el Hospital de San José, de esta ciudad. Estas propuestas se abrirán el 21 del mes en curso, a las 15 horas, en la Inspección General de Hidráulica, en cuya oficina los interesados pueden consultar las bases de licitación, planos y demás antecedentes del proyecto, de las 13 a las 16 horas. Santiago, 8 de Marzo de 1919. El Secretario General.
17-C

DINERO
Sobre Hipoteca
Tengo en partidas desde $ 2,000 interés bajo. Negocios rápidos.
Presentar títulos a
Carlos Latorre H.
CATEDRAL 1109

PROPUESTAS PUBLICAS.—Municipalidad de Maipú.—Se solicitan propuestas públicas para la instalación de alumbrado eléctrico en la población "Chuchunco", barrio SP. de esta capital, correspondiente a la Comuna de Maipú. Las bases de estas propuestas podrán consultarse en el Retén "Chuchunco", Dolores esquina de Chorrillos. Las propuestas serán abiertas en la Alcaldía de la Municipalidad de Maipú el 28 del presente a las 15 horas, y la Alcaldía se reserva el derecho de aceptar la que estime conveniente o de rechazarlas.— Maipú, 12 de Marzo de 1919.—El Secretario. 15-C

DIRECCION GENERAL DE OBRAS PUBLICAS. — AVISO.— Pídense propuestas públicas para la construcción de un camino desde Cobquecura a la estación de Coelemu del F. C., de Confluencia a Tomé. Las propuestas se abrirán en la Inspección de puentes y caminos, el 9 de Abril próximo, a las 15 horas. Bases y antecedentes pueden consultarse en la Sub-Inspección de Caminos. — Santiago, Marzo 8 de 1919.—**El Secretario General.**
28-C

MUNICIPALIDAD DE SANTIAGO. Locales para escuelas.— De orden de la Alcaldía se piden propuestas públicas para la adquisición de dos propiedades, edificadas o nó, para Escuelas Municipales, conforme a las bases que pueden consultarse en la Direcicón de Obras Municipales y en esta Tesorería. Las propuestas se abrirán el día 1.o de Abril próximo a las 16.30 horas en la Sala de la Alcaldía. Santiago, 4 de Marzo de 1919. El Tesorero Municipal. 29-C

AVISO. — POSTERGACION DE propuestas para adquisición de rodillos. — Postérgase hasta el 1.o de Mayo las propuestas pedidas con fecha 4 del presente para la provisión de siete rodillos aplanadores de caminos, que debían abrirse el 1.o de Abril próximo. Las propuestas se abrirán ante los interesados que concurran, en la Inspección General de Puentes y Caminos de la Dirección de Obras Públicas, a las 14 horas del día indicado. — Santiago, Febrero 28 de 1919. — El Secretario General.
21-C

INSTRUCCION

INSTITUTO SAN MARTIN.—SAN Martín 67, Teléfono Inglés 213. Los exámenes son válidos y se rinden en el establecimiento. Sistema concéntrico. Humanidades, preparatorias y kindergarten. Recibe alumnos internos, medio-pupilos y externos. Idiomas extranjeros obligatorios desde las preparatorias. El establecimiento cuenta en los cursos de humanidades con un escogido cuerpo de profesores de Estado, conocidos por su competencia y seriedad como examinadores universitarios. Las preparatorias están regentadas por sacerdotes y normalistas. Kindergarten, dirigido por la misma profesora de años anteriores. Los alumnos de praparatorias quedan, en sólo dos años, preparados para primer año de humanidades. Unico colegio que prepara por su cuenta durante las vacaciones, a sus alumnos cuando tienen ramos atrasados. Facilidades para internos de provincias. Matrícula abierta. Clases principian 17 de Marzo. x-1176-18-c

LICEO CHILENO.—PLAZA YUNgay.—Abierta matrícula. Humanidades completas, Preparatorias, Kindergarten, Internado, Externado, Medio pupilaje. Profesorado pedagogo. Ramos sueltos y de adorno para señoritas no alumnas. Servicio automóvil.—Laura y Hortensia Vargas.
x-1198-17-C

INSTITUTO, KINDERGARTEN "Santiago"—Castro 49.— Director sacerdote. Alumnos internos, medio-pupilos, externos desde cuatro años. Automóviles, etc. Matrícula abierta.
x1206-29-C

PROFESOR NORMALISTA ofrécese. Aprendizaje garantido. Dirigirse: Gálvez 556. x-1165-16-c

LICEO DE NIÑAS N.o 3. DElicias 937. — Alumnas medio pupilas e internas. Preparatorias y Humanidades, matrícula abierta de 9 a 11 horas. Las clases empezarán el 15. x-1179-15-c

"COLEGIO EUROPEO" PARA señoritas. Sección Infantil para niñitos. Alameda 2266. Internas, medio-pupilas, externas. Exámenes universitarios. Francés obligatorio. Las alumnas rinden exámenes de música en el Conservatorio Nacional. Matrícula abierta. Prospectos. x-1095-21-c.

INSTITUTO ITALIANO, LORD Cochrane 104-108. Secciones femenina y masculina completamente separadas. Admite externos, medio pupilos e internos y comprende Kindergarten, clases preparatorias y humanidades. La matrícula está abierta todos los días de 9 a 12 y de 2 a 5 P. M. Pídase prospecto.

JULIA KOKISCH PROFESORA diplomada, curso superior en el Conservatorio Nacional de Música, hace clase de piano, Arturo Prat 253. x-1047-15-c

LICEO AMERICANO PARA NIñas, Santa Rosa 144. — El más acreditado de los liceos particulares. Curso completo de humanidades, preparatorias, kindergarten y economía doméstica. Internado, medio-pupilaje y externado. Matrícula abierta. Clases principiaron. Laura Vargas Ravanal, directara. x-1077-20-c

LICEO LA ILUSTRACION. — VIcuña Mackenna 569. Está abierta la matrícula, clases el 6 de Marzo. Kindergarten, preparatorias y humanidades. Externado y medio pupilaje. 4927-27-c.

INSTITUTO DE SORDO-MUDOS y de Ciegos. — Internado gratuito. Educación general y profesional. Matrícula: 9 a 11; 3 a 6. Santa Victoria 380. 30-C

CARRUAJES CABALLOS

OFERTA POR 15 DIAS: VICTOria elegante con arneses de bronce, vara, lanza, con librea y una elegante yegua de tiro solo, todo nuevo e importado, realízase de ocasión en $ 2,500. Ofertas a Casilla 2041. R. L. x-1086-15-c.

PROPIEDADES

SE VENDEN DOS PROPIEDAdes, San Pablo 2250, Martínez de Rosas 2857. Tratar: Teatinos 114, de 2 a 5 P. M. x-1178-23-c

VENDO CASA SIN AGENTE, SANta Isabel 294 entre Seminario y Eucalipto, tiene 7 piezas 2 patios y jardín, luz eléctrica, en $ 15,000.
x-1118-15-C

SIN AGENTE, COMPRO CASA, Bulnes 82.
154

PENSIONES

CASA DE RESPETO ARRIENDA salón para matrimonio, pieza para estudiante y pensión de mesa. Teatinos 770. x-1137-15-C

PENSION PARA ESTUDIANTES y matrimonios solos, cerca Escuela Medicina. Familia honorable. Independencia 1123. Se vende un aparador con mármol.
x-1120-17-C

DINERO EN HIPOTECA

DINERO PRESTO EN SEGUNDAS hipotecas hasta $ 120,000 sin agentes. Merced 629, de 8—10 y 11—15 horas. x-1148-17-C

COMPRA-VENTA
DE MUEBLES Y OBJETOS VARIOS

SE TEJEN Y CARDAN TODa clase de tejidos en lana. Andrés Bello 458. x-1175-15-

LA PRECIOSA. — COMPRA venta de muebles y menajes de casa. Rosas 2625. x-1167-16-

MOTOR ELECTRICO 18 a 20 CAballos necesita Casilla 1611.
x-1147-17-

SE VENDE PIANO, MARCA MOXington y Weston, London y Armonium, Chicago Cottage. Organ Company, todo en buen estado. Verlos de 9 a 12. Lastarria 291-
x-1126-16-

ARNESES PAREJA, PARA CAMpo vendo muy barato. Castro
15-

UTILES PARA COLEGIALES Precios bajos. Delicias 2288, casi esquina República. x-1105-16-

SOMBRERERIA, PAQUETERIA realiza. Alonso Ovalle 833.
1038-C-1

TECHO AMERICANO ACANALAdo, $ 3 plancha. Aróstegui, Yane Santiago, Manuel Rodríguez 5
x-336-2

VARIOS

SOCIETA OSPEDALE ITALIANO Garibaldi, San Isidro 92. Convochiamo y Soci all' Assemblea generale ordinaria e straordinaria che avra' luogo venerdi 21 corrente ore 21.—Mancando il numero legale l'Assemblea si rimandera' a lunedi 24 corrente ore 21.—Il Consiglio Direttivo. x-1160-1

MUNICIPALIDAD DE SANTIAG —Patentes de vehículos.—Se avisa a los señores empresarios y dueños de automóviles, carruajes y vehículos de pasajeros y de carga que durante el presente mes corresponde renovar las patentes respectivas para el período anual de 1919—1920.

Se atiende a los señores contribuyentes en la Sección de Patentes de la Tesorería Municipal, 12 a 17 horas.— Santiago, 11 Marzo de 1919.—El Tesorero Municipal.

MUNICIPALIDAD DE SANTIA —Impuesto de Patentes.—Se ruega a los señores profesiones, comerciantes e industriales que procedan a renovar en la Tesorería Municipal durante el curso del presente mes las patentes respectivas, conforme a lo dispuesto en el art. 3.o de la Ley No. 3,165, de 22 de Diciembre de 1916.

Terminado el plazo se cobrarán los intereses penales que establece el art. 24 de la referida Ley sin perjuicio de los gastos inherentes a la cobranza judicial.—Santiago, 11 de Marzo de 1919.—El Tesorero Municipal.
374

PARA LOS EFECTOS LEGALES se avisa al público que la marca No. 10453 ha sido transferida a la "The Carford Motor Truck Company", de Lima, Estado de Ohio, Estados Unidos de América.— de Marzo de 1919). 914-C-

CONSTRUCCIONES RAPIDAS económicas, hace constructor recomendado. E. C. Correo 2.
15-

JUDICIALES

INVENTARIO SOLEMNE.— EN E estudio del abogado don Abel C Maturana, Morandé 450, compro sario de la Sucesión de doña Ade Droguet v. de Valenzuela y ante el receptor de mayor cuantía don A turo Puelma, tendrá lugar el 19 del presente a las 16 y me horas, el inventario solemne de bienes de la sucesión.—C. Covar bias, actuario. 930-C-

INVENTARIO SOLEMNE. — EL del actual a las 11 horas, en mi o cina haré el inventario solemne de los bienes quedados al fallecimie de don Juan José Avendaño.—Jo A. Alfonso, secretario.
x-1099-

NOTIFICACION. — DON JULI Grez Padilla, receptor de Mayo Cuantía, Catedral 2808, en las di gencias sobre facción de inventar de los bienes quedados al fallec miento de doña Zara Herrmann Marín, ha entablado demanda con tra los herederos de esta última co brando sus emolumentos por la fa ción de inventario de dichos bie nes, estimados en mil pesos por é cha facción de inventario, y en el uno por ciento del monto de los va lores o bienes inventariados com perito tasador que fué de dicho bienes. En subsidio, pide que el Ju gado regule la suma que se le adeu da. Funda su demanda en el artícu lo 2117 del Código Civil y la apoya en el tiempo y trabajo desarrollado en dicho inventario. Conforme a lo resuelto con esta fecha por el señor Juez del Tercer Juzgado Civil de este departamento, se da el presente aviso para los efectos de la notifi cación de don Carlos Marín Herr mann. Número de la causa 19.8 El Juzgado proveyó: "Traslado autos".—Santiago, 14 de Marzo 1919.—El Secretario.
x-1192-18-C

Francisco Muñoz de Arce
CALLE ESTADO 251
CAMBIO DE MONEDAS
Giros y cartas de crédito sobre las principales ciudades del mundo.
Las mejores cotizaciones de plaza